PRESENCIA

MATUTINO FUNDADO EL 28 DE MARZO DE 1952
AÑO XXIII- No. 5.770- LA PAZ, BOLIVIA, VIERNES 28 DE JUNIO DE 1974- 14 PAGINAS- $b. 2.00

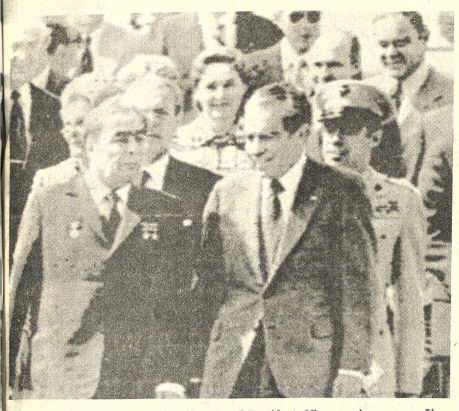

....NIXON Y BREZHNEV.-MOSCU 27 (AP).- El Presidente Nixon camina en compañía del Jefe del Partido Comunista, Leonid Brezhnev, luego del arribo de Nixon hoy a Moscú. (Radiofoto AP).

Desmentido a una versión de militares rebeldes

Alto Mando no se comprometió a pedir la renuncia de Banzer

El Comando Conjunto de las Fuerzas Armadas hizo anoche un categórico desmentido a cuatro militares rebeldes que desde Asunción difundieron una versión sobre el fallido golpe del 5 de junio.

El comunicado oficial, firmado por los generales Carlos Alcoreza Melgarejo, Oscar Adriázola y el Vicealmirante Xavier Pinto Tellería, fue entregado a la prensa poco después de la media noche por el Ministro de Información, Dr. Guillermo Bulacia y dice:

EL COMANDO CONJUNTO DE LAS FF.AA., DE LA NACION A LA OPINION PUBLICA

El Comando Conjunto de las Fuerzas Armadas de la Nación, en relación a la comunicación emitida en Asunción (República del Paraguay), con fecha 19 del mes en curso, por los señores Alejandro Uzqueda V.,Gary Prado S., Sergio Osinaga Z., y Tomás Rivera R., distribuida en fotocopias y posteriormente trasmitido por Agencias Noticiosas Internacionales, a fin de evitar interpretaciones erróneas y por el respeto que merece la opinión pública del país, señala que la versión carece de veracidad y expresamente hace constar que en ningún momento asumió el compromiso de solicitar la renuncia de S.E. el Sr. Presidente de la República, extremo que fue categóricamente rechazado en presencia de Jefes y Oficiales presentes en tal oportunidad.

Se señaló a los firmantes de la comunicación fechada en Asunción, que únicamente se tratarían aspectos de orden castrense y que estos serían consultados con las distintas guarniciones del país.

La consulta, como es de conocimiento público, se ha llevado a cabo, con el resultado unánime contrario a los planteamientos propuestos por los exoficiales nombrados y, por el contrario, ha servido para ratificar su plena confianza en el Excmo. Sr. Presidente de la República, General Hugo Banzer Suárez y sus Altos Mandos Militares.

Con la comunicación referida, los ex-oficiales, confiesan publicamente haber sido los autores de los hechos ocurridos el día 5 del mes en curso y en consecuencia ser culpables de insubordinación, desleal tad e indisciplina infligiendo así las Leyes y Reglamentos Militares, atentando contra la estructura misma de las FF.AA. de la Nación.

La Paz, 27 de junio de 1974

LA VERSION DE LOS REBELDES

El texto del documento a que hace referencia el Comando Conjunto de las Fuerzas Armadas es el siguiente:

A NUESTROS CAMARADAS DE LAS FF.AA.

Frente a la campaña de desprestigio mediante el engaño y la tergiversación de los sucesos del 5 de junio pasado, lanzada por las Autoridades y en medio a la lealtad que debemos a nuestros camaradas de las FF.AA. y por respeto al Pueblo del que somos parte, hacemos conocer, en forma suscinta, lo acaecido aquel día.

I ANTECEDENTES.-

En varias oportunidades, en forma individual y en representación de nuestros subordinados, hicimos conocer a los Mandos Superiores de las FF.AA., nuestra inquietud y preocupación por la forma en que se venía desarrollando en el proceso nacionalista, proceso desvirtuado y mancillado por sus propios gestores, ante la pasividad e indiferencia de las FF.AA., verdaderos sostenes y responsables de los acontecimientos.

La inoperancia e incapacidad de los Partidos Políticos en función de gobierno, se hizo patente con la destrucción y división de los mismos, permaneciendo en apoyo del régimen, solo aquellos interesados en beneficiarse del Estado.

Sensiblemente, estas observaciones, realizadas con el más puro patriotismo y deseo de servir a la causa nacional, fueron desoidas, y quienes las hicimos, fuimos acusados de conspiradores y ambiciosos.

Cerrados así los canales de comunicación con nuestros Mandos, no quedaba otro camino que el de demostrar mediante una acción de fuerza, el vigor de nuestros planteamientos y la uniformidad de criterio de los componentes de las FF.AA.

II.-ACCION DEL CINCO DE JUNIO

La acción planeada para la noche del 4 al 5 de Junio, para evitar el enfrentamiento armado, preveía la neutralización del Alto Mando y el aparato del Gobierno a fin de obligar y hacer efectivo un diálogo real que haga comprender la preocupación y temores de la oficialidad de las FF.AA., en tal sentido, intervinieron los Regimientos, Tarapacá, Ingavi y Policía Militar Divisionaria, que ocuparon la Plaza Murillo, el Grupo Aéreo de Caza, la Residencia Presidencial, el Comando de la Primera División y el Gran Cuartel General (Miraflores), habiéndose establecido contactos radiofónicos con los Regimientos Bolívar y Toledo de Viacha, Lanza de Guaqui y las divisionarias de Oruro, Cochabamba, Santa Cruz y Camiri a fin de coordinar acciones.

En aquellas circunstancias, se hizo presente en el Cuartel General, el Ministro de Industria y Comercio, Cnl. Miguel Ayoroa Montaño, ofreciendo su concurso para mediar en el problema; aceptamos de inmediato, por cuanto significaba evitar enfrentamientos y consiguiente derramamiento inútil de sangre fraterna. Con ese mismo fin, se logró una conversación telefónica de los Mayores Gary Prado y Mario Oxa, habiéndose este último comprometido a no mover el Regimiento Colorados, lo que fue cumplido. Luego se realizó otro contacto telefónico entre el Gral. Carlos Alcoreza y el My. Gary Prado, que debido a resultado una reunión conjunta entre el Tcnl. Raúl López Leytón y My. Gary Prado Salmón con los Generales Carlos Alcoreza N., Oscar Adriázola Valda y el Vice-Almirante Xavier Pinto Tellería. Los primeros expusimos las motivaciones de nuestra actitud que se sintetiza así:

A.- Renuncia inmediata del Sr. Gral. Hugo Banzer S. a la presidencia de la República por no interpretar el sentir nacional, su nepotismo absoluto y haberse rodeado de colaboradores mediocres cuyos desatinos comprometen peligrosamente a las FF.AA. y ponen en riesgo la integridad nacional.

B.- Establecimiento de un Gobierno Militar con presidencia de todo partido político a fin de encauzar la institucionalización del país.

C.- Convocatoria a Elecciones Generales en plazo fijo, sin candidato oficial a fin de devolver al Pueblo su soberanía.

D.- Solucionar el problema universitario mediante el cumplimiento de la Ley Fundamental de la Universidad Boliviana, respetando su autonomía y autorizando la elección de sus dirigentes.

E.- Enjuiciamiento sumario e imparcial de todas aquellos que se enriquecieron ilícitamente a costa del Estado.

F.- Esclarecimiento y sanción de los crímenes y asesinatos políticos perpetrados.

G.- Garantías a todos los SS.JJ.OO y CC. participantes en el levantamiento del 5 de Junio.

Ante los puntos planteados y reconocidos como justos en gran parte por el Alto Mando y previo análisis se convino en el siguiente acuerdo:

1.- Hacer conocer al Gral. Hugo Banzer S. el pedido de renuncia.

2.- Efectuar en forma inmediata una gira conjunta del Alto Mando con los Srs. Tcnl. López y My. Prado por todas las unidades militares para comprobar la unidad de criterio existente.

3.- Compromiso de no tomar represalias contra los SS.JJ.OO y CC. que participaron en el levantamiento, haciéndose responsable del cumplimiento de este compromiso el Cnl. Miguel Ayoroa M. ofreciendo su renuncia en caso de incumplimiento.

El Presidente del Comando Conjunto, Gral. Oscar Adriázola enfatizó que, también empeñaba su palabra en el cumplimiento del acuerdo. El Gral. Carlos Alcoreza garantizaba el cumplimiento de todos los puntos acordados y siendo suya la iniciativa de la gira, ofreció realizarla a la brevedad posible. El Vice-Almirante Pinto manifestó su pleno acuerdo con todas las determinaciones conjuntas respaldando de esta manera a sus colegas del Alto Mando.

Logrado este acuerdo el Tcnl. López y el My. Prado dispusieron se levantara al estado de apronte de las unidades de La Paz y el interior retirándose a sus domicilios mientras el resto de los oficiales retornaban a sus respectivas unidades.

Al anochecer del día 5 el Tcnl. López fue presionado a asilarse y el My. Prado llamado al Estado Mayor y conminado a elegir entre asilarse o darse preso ante la negativa de éste a asilarse, fue detenido en las dependencias del Estado Mayor Conjunto y posteriormente dado de baja y exiliado juntamente con el Tcnl. Alejandro Uzqueda a- 3 del Comando de la Primera División. My. Sergio Osinaga, alumno de la Escuela de Estado Mayor y el Capitan Tomás Rivera, ayudante del Jefe del Estado Mayor Conjunto, violando así la palabra empeñada ante más de ochenta jefes y oficiales presentes en el Cuartel General en el momento del acuerdo.

III.- CONCLUSIONES

Ante la responsabilidad que tenemos para con nuestro pueblo, las FF.AA. y nuestros camaradas, frente a la impotencia de los oficiales que se encuentran en el país, sometidos a una disciplina represiva y vigilados por soplones y traidores, ofrecemos no cejar un instante en nuestra lucha como integrantes del "Movimiento Generacional de las FF.AA." para llevar adelante la conformación de la Nación Boliviana, por que no podemos manchar la Institución con la sangre de nuestro pueblo, porque Bolivia merece el concurso de sus mejores hijos, por que hemos sido formados en un Colegio Militar Renovado y Creador con infinita fe en el futuro de la Patria y con profunda sensibilidad Social.

Aquel Mandato de Villarroel nos obliga a luchar y mantener en alto el nombre y prestigio de la Institución.

Asunción, Junio 19 de 1974

Tcnl. ALEJANDRO UZQUEDA V. C.M. 54100278. My.DEM. GARY PRADO S. C.M.58100392, My. SERGIO OSINAGA Z. C.M. 59100406. Cap. TOMAS RIVERA R. C.M. 63100615.

Soviéticos brindaron cordial recepción al Presidente Nixon

Moscú, 27 (AP).- El Presidente Nixon y el dirigente soviético Leonid Brezhnev iniciaron esta noche su tercera conferencia cumbre en el año con promesas de fortalecer la distensión ("detente").

Brezhnev también atacó directamente las críticas en Estados Unidos sobre las negociaciones soviéticas-norteamericanas.

Después de entrevistarse durante una hora diez minutos con la sola presencia de un intérprete, Nixon y Brezhnev celebraron los frutos de dos años de negociaciones con brindis en una cena en el Kremlin.

Su primera sesión comenzó después que miles de rusos ondearon silenciosamente banderas soviéticas y norteamericanas dieron en Moscú la bienvenida a Nixon en la más calurosa acogida que ha recibido en la capital soviética.

Brezhnev se reunió con él con sonrisas y un apretón de manos en el aeropuerto. La escena fue mucho más cordial que la de la primera visita de Nixon como presidente en 1972, cuando el líder del partido comunista soviético ni siquiera se hizo presente en la ceremonia de bienvenida.

En su brindis, Nixon dijo que en sus reuniones con Brezhnev se comprometería a lograr acuerdos que diesen a los ciudadanos de ambos países "una positiva participación en la paz". Añadió que "estableceremos relaciones que no serán rotas en el futuro".

Después de hablar de un "giro sustancial" en las relaciones entre las dos naciones en la primera conferencia cumbre en 1972, Brezhnev manifestó confianza en que "los pueblos apoyarán a aquellos que buscan asegurar su futuro pacífico y una vida tranquila para millones de personas; no a aquellos que siembran enemistad y desconfianza".

Destacando que el progreso hacia el fortalecimiento de la distensión requiere esfuerzo y "se produce contra muy activa resistencia", Brezhnev atacó directamente a los que cuestionan la aproximación de Nixon a la reunión cumbre.

"No hay necesidad que insista en este tema, dado que nuestros visitantes norteamericanos saben mejor y en mayores detalles que nosotros sobre aquellos que se oponen a la distensión internacional, que favorece la carrera armamentista y el regreso a los métodos y costumbres de la guerra fría".

En su brindis, Nixon habló de iniciar con Brezhnev "un cambio profundo en las relaciones entre las dos naciones más fuertes del mundo", y hablaron confiados del "progreso que podemos y haremos en esta tercera reunión cumbre".

El presidente aparentemente pronosticó todavía otra reunión Nixon-Brezhnev en Estados Unidos, diciendo que esperaba que el líder soviético tuviese una mayor oportunidad para conocer Estados Unidos en su próxima visita.

Nixon se preguntó cómo la historia juzgaría a los líderes y pueblos soviético y norteamericanos de esta época, diciendo que la historia a menudo acordó grandeza a naciones que son recordadas por su agresividad. Aclaró que Estados Unidos y Rusia debían demostrar que la fuerza puede ser amor a la paz.

PAT NIXON EN MOSCU.- MOSCU 27 (AP).- La esposa del Presidente Nixon sostiene un ramo de flores que le fue entregado a su llegada a Moscú, hoy. Está acompañada por la esposa del Canciller Gromyko, izquierda, y otra mujer no identificada. (Radiofoto AP).

Argentina concedió crédito de 50 millones de dólares a Perú

LIMA, 27 (AP) - Argentina otorgó esta noche una línea de crédito al Perú para la compra de bienes de capital por un monto inicial de 50 millones de dólares, cantidad que puede ser ampliada hasta un total de 250 millones de dólares.

El acuerdo de bases fue suscrito entre el Ministro de Economía argentino, José B. Gelbard y el Canciller general Miguel Angel de La Flor, en un acto especial en el palacio de Torre Tagle, sede de la Cancillería.

El crédito forma parte de una serie de acuerdos logrados por una delegación oficial y empresarial pública y privada de Argentina, encabezada por Gelbard, que esta noche analizó dos días de negociaciones en el Perú.

El crédito tendrá un primer monto de 50 millones de dólares, pero podrá ser ampliado en cuatro tramos de 50 millones cada uno. Cada tramo tendrá un plazo de uso de 24 meses y un interés del 7.5 por ciento anual, pagadero en semestres vencidos.

Asimismo, se lograron los siguientes acuerdos: La celebración de contrato de suministro de 75.000 toneladas de sorgo, entre la empresa de Servicios Agropecuarios del Perú y la Junta Nacional de Granos de Argentina, y la exploración de posibilidades de un acuerdo de suministro de trigo, maíz y/o sorgo, a largo plazo; con la Junta Nacional de Carnes, la de un convenio de suministro de productos cárnicos.

El principio de acuerdo entre Petroperú y Gas del Estado y Yacimientos Petrolíferos Fiscales de Argentina sobre cooperación técnica y capacitación de personal; el interés manifestado por Petroperú a YPF en adquirir lubricantes en volúmenes a establecerse próximamente.

La adquisición de parte de gas del Estado en Argentina de volúmenes disponibles de gas licuado a producirse luego de habilitada la planta de craqueo catalítico de Petroperú.

La venta de 2.000 barriles diarios de petróleo crudo L.S.T., durante dos años, de Petroperú a YPF a precios a ser fijados semestralmente.

El realce de las ventajas para ambos países de las disposiciones contenidas en el convenio de transporte marítimo suscrito a nivel técnico entre Perú y Argentina.

La preparación de un anteproyecto de cooperación y asistencia técnica entre el Ministerio de Agricultura del Perú y el Instituto Nacional de Tecnología Agropecuaria de la República Argentina.

El establecimiento de contactos directos entre el servicio industrial de la marina del Perú y los astilleros y fábricas navales del Estado, de Argentina.

La representación argentina destaca que "es interés de su país la consolidación del acuerdo de Cartagena, cuyos fines contribuyen a facilitar el proceso de integración latinoamericano".

Se logró primer acuerdo en conferencia del mar

CARACAS, Jun. 27 (AFP).- Trabajando contra el reloj, la III Conferencia de las Naciones Unidas sobre derecho del mar, logró hoy aquí un compromiso para establecer sus normas de procedimiento, en vez de tener que aplicar las de la Asamblea General de la ONU.

Después de una semana de afanosas negociaciones, los delegados aceptaron hoy que todas las cuestiones de fondo, incluso la convención final, podrán ser aprobadas por una mayoría de dos tercios de los estados presentes y votantes, siempre que esa mayoría represente por lo menos una mayoría simple de todos los estados participantes en la conferencia.

El compromiso superó el estancamiento inicial de la conferencia, que tenía límite hasta la noche de hoy para usar las de la Asamblea General de las Naciones Unidas.

Estas últimas, que permiten resolver con una mayoría simple, hubieran restado autoridad a las eventuales convenciones emitidas por la conferencia, según coincidieron en señalar todas las delegaciones asistentes.

Mayor participación de militares en el gobierno de Uruguay

MONTEVIDEO, 27 (AP).- El Presidente Juan M. Bordaberry afirmó hoy que "por defección del poder civil las fuerzas armadas son hoy el sustento del estado", y anunció su decisión de mantener e incrementar la participación militar en la conducción del país hasta que culmine el "proceso de restauración política" en que está empeñado su gobierno.

En un mensaje difundido esta noche a todo el país por radio y televisión al cumplirse un año de su golpe de estado, Bordaberry, anunció también la redistribución de competencias de algunos ministerios, la supresión de uno de ellos, la creación de otro y la constitución de un nuevo organismo asesor con participación militar.

Seguidamente subrayó el Presidente que "la defección de la base política del poder civil y su ausencia inevitable e imprescindible por el sustento de las Fuerzas Armadas, no constituye una situación definitiva". Dijo que se estaban realizando los mayores esfuerzos hacia la restauración de la base política.

Advirtió que mientras no se cumpla ese proceso, "las Fuerzas Armadas seguirán ocupando la función en que las circunstancias históricas las han colocado, y no valdrán calumnias e interesadas menciones a supuestos extravíos o ambiciones para que las apartemos de ellas. Por defección del poder civil- recalcó nuevamente- son hoy el sustento del Estado...".

El Presidente hizo una reseña general de la obra realizada en el último año para restablecer el orden en el país y sentar bases sólidas y realistas para el desarrollo del futuro y la creación de una sociedad más justa.

Tras pasar revista a los logros obtenidos y a los proyectos de futuro, Bordaberry anunció también diversas modificaciones en las competencias ministeriales, "inspiradas ep el propósito de hacer más eficaz la gestión del gobierno".

Dijo que había decidido reestructurar "los órganos a través de los cuales las Fuerzas Armadas cumplen su función (en el gobierno). Que no se reduce a la de gendarmes".

En tal sentido anunció la creación de un "Consejo Asesor Económico y Social", con participación militar, "para considerar los grandes temas de la conducción económica...y para que desde allí las Fuerzas Armadas puedan seguir de cerca el proceso de desarrollo económico y social.

También señaló que se modificaría la integración del consejo de seguridad nacional, reduciendo el número de ministros civiles dentro de él.

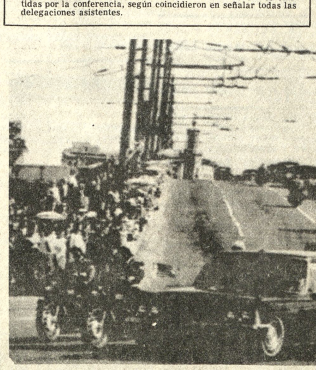

....HACIA EL KREMLIN.- Moscú 27 (AP).- El automóvil del Presidente norteamericano Richard Nixon se interna hoy en el centro de Moscú en camino hacia el Kremlin, después de su llegada para una reunión cumbre de una semana con el Jefe del Partido Comunista, Leonid Brezhnev. (Radiofoto AP).

A nivel militar

Se hará evaluación de la gira presidencial

El Presidente Banzer y autoridades castrenses sostendrán próximamente una reunión, calificada de muy importante, después de que el primer mandatario termine de visitar las guarniciones militares del país. En la oportunidad se realizará una evaluación integra de los resultados obtenidos en la gira presidencial.

La información fue proporcionada por el General Carlos Alcoreza, Presidente del Comando Conjunto de las Fuerzas Armadas, cuando abandonaba el Palacio acompañado del General Oscar Adriázola y Vicealmirante Xavier Pinto Tellería, ayer.

Interrogado sobre el pedido de constitucionalización que hicieron algunos oficiales comprometidos en el último golpe subversivo, el General Alcoreza manifestó que dichos militares plantearon muchas cosas como pretexto para justificar su actitud. Señaló que no es el criterio de más de cinco mil oficiales de las Fuerzas Armadas.

Se le preguntó si el General Banzer recibió sugerencias concretas en las visitas que realiza a guarniciones militares, dijo que en algunas guarniciones se exteriorizó la preocupación que existe por la marcha de la administración pública. Acotó que todos saben que hay desajustes que datan desde la creación de la República. Dijo que evidentemente hay malos funcionarios.

Negó que se estarían haciendo algunos reajustes en el Ejército. Dijo que muchos oficiales tienen que ser trasladados en razón de que recibieron becas. Aclaró que aquellos que estuvieron de alguna manera comprometidos en el último movimiento militar fueron cambiados. Cuando se le pidió que haga una evaluación de los diez años de régimen militar que se cumplirán el próximo mes de noviembre, pidió que sean los periodistas quienes hagan este análisis. Manifestó que se elevó mucho el nivel cultural y de preparación castrense pero que Bolivia de ninguna manera podía equipararse en poderío bélico a Chile y Perú, debido a la situación económica del país.

Comienza mal momento para materias primas

NUEVA YORK, Jun. 27 (AFP) - Una carrera para desembarazarse de materias primas y productos alimenticios norteamericanos comprados hace unos meses a peso de oro, se inició entre numerosos especuladores y países extranjeros, reveló hoy el Wall Street Journal.

Los compradores extranjeros, en particular mexicanos, japoneses, italianos, israelíes, rumanos y surcoreanos piden ahora a los exportadores de Estados Unidos que retrasen sus envíos de varios meses.

Anulan también los contratos y revenden incluso con graves pérdidas los productos comprados a finales del año pasado o a comienzos de este año precisa el periódico económico de Nueva York.

Ese cambio radical de postura es particularmente visible en el caso de los cereales.

El Wall Street Journal añade que Japón -tradicionalmente el mejor importador mundial de cereales-, acaba de revender a Italia más de 200.000 toneladas de maíz norteamericano y anuló un pedido de 410.000 toneladas de soja.

Por su parte, Italia revende a 130 dólares por tonelada una parte de las enormes cantidades de soja norteamericana que pagó el año pasado hasta 400 dólares.

Tras ser catapultados a niveles récord por una especulación desenfrenada, los precios de los cereales se hundieron, subraya el Wall Street Journal. La tonelada de soja, que en junio de 1973 llegó a cotizarse a 430 dólares, bajó hasta 93 dólares, precisa.

El periódico indica por último que los más activos para quitarse de encima cereales, madera y cobre que compraron antes con frenesí, son los japoneses.

Gral. Banzer viaja hoy a Beni y Pando

Hoy, a primera hora, viajará el Presidente de la República a Beni y Pando, acompañado del Vicealmirante Xavier Pinto Tellería, para visitar las guarniciones militares acantonadas en ambos departamentos.

De esta forma el primer mandatario continuará con el diálogo abierto con jefes y oficiales de las Fuerzas Armadas a consecuencia del frustrado golpe subversivo del 5 de junio.

El General Hugo Banzer Suárez ha visitado ya una mayoría de las guarniciones militares del país.

Gestionan crédito del BID para agua potable de Oruro

ORURO, 27 (PRESENCIA).- El Servicio Local de Acueductos y Alcantarillado, (SELA), podrá beneficiarse con un préstamo no reembolsable del Banco Interamericano de Desarrollo, para mejorar sus sistemas de suministro de agua potable.

El anuncio fue formulado por el ingeniero Edgar Villegas, funcionario de la Dirección de Ingeniería Urbana del Ministerio de Urbanismo y Vivienda, quien llegó a esta ciudad con objeto de informar que el BID hará un préstamo no reembolsable, de 200 mil dólares, para realizar estudios de agua potable para las ciudades de Trinidad, Riberalta, Tarija y Oruro.

El ingeniero Villegas, que en el curso de ayer mantuvo entrevistas con personeros de la Corporación de Desarrollo de Oruro, entidad que ejerce intervención sobre SELA, explicó a la prensa que como Oruro ya no precisa de ningún estudio para la dotación de agua potable, porque ya lo posée, se podría hacer uno para mejorar el sistema, particularmente en lo que se refiere a las fuentes de suministro.

Recalcó que para viabilizar el préstamo es urgente llenar una serie de requisitos así como preparar los "términos" respectivos, en base a datos de orden técnico y administrativo, los mismos que vino a recabar de SELA. Agregó que una vez que el préstamo sea concretado, SELA podrá convocar a las empresas consultoras, sean nacionales o extranjeras, para la elaboración del estudio de mejoramiento del sistema de suministro.

Después de la visita que hiciera a algunas reparticiones de SELA, el ingeniero Villegas manifestó a la prensa que el funcionamiento del sistema de contabilidad de la institución es bueno, pero que existen algunas fallas en el sistema técnico, que inciden en el funcionamiento de SELA, "por lo que, dijo, es imprescindible su reorganización, para evitar problemas posteriores.

También expresó que es posible que en un lapso aproximado de 60 días, sea ventajada la intervención sobre SELA. Dijo que se halla listo el Proyecto de Decreto Supremo para ser aprobado por el Gabinete, mediante la cual se dispone la reorganización de SELA y la devolución de su autonomía, levantando la intervención. De esa manera, SELA dependerá solamente del Ministerio de Vivienda y Urbanismo.

En cuanto al alcantarillado, el ingeniero Villegas señaló que se está esperando la elaboración de los planes directores de La Paz, Oruro, Cochabamba, Potosí y Sucre, para que el problema de la renovación, ampliación o modificación de ese importante servicio, sea encarado por los organismos nacionales, a través de empréstitos que se gestionen ante instituciones crediticias internacionales.

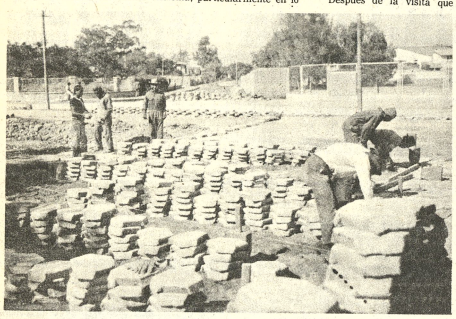

ENLOSETADO.- Varias cuadrillas de obreros municipales se encuentran trabajando en una amplia campaña de enlosetado de calles que ha iniciado la comuna de Cochabamba.

SALA DE BANDERAS.- Con la presencia de las principales autoridades de Potosí, fue inaugurado el salón de banderas en las dependencias de la Dirección de Investigación Departamental de esa ciudad. (Foto MENDOZA para PRESENCIA).

Fue inaugurado salón de banderas en oficinas de la DID de Potosí

POTOSI, 27 (PRESENCIA).- La Dirección de Investigación Departamental de esta ciudad inauguró un salón denominado de "Honor y de Banderas".

La inauguración constituyó uno de los principales actos recordatorios del 148 aniversario de la fundación de la Policía Boliviana.

El Presidente de la República, Gral. Hugo Banzer Suárez, fue invitado a este acto en oportunidad de su visita castrense a Potosí, pero por sus múltiples ocupaciones no pudo asistir. El Salón de Banderas lleva el nombre del Primer Mandatario.

La inauguración se realizó el pasado miércoles 26 con la presencia de autoridades departamentales, policiales e invitados.

El Jefe de la DID, Cap. Hernán Gallardo Sempértegui, sostuvo que "este salón servirá para elevar el nivel cultural y profesional de los componentes de la institución".

A su vez, el Prefecto Accidental, Cnl. Wálter Coussin Frontaura, indicó que "será un recinto privilegiado que se convertirá en refugio de bolivianidad, civismo y trabajo".

DISTINCIONES

Mediante orden de servicio, la DID distinguió a funcionarios sobresalientes y entregó diplomas de honor a ciudadanos que hicieron donaciones para concretar el Salón de Banderas.

En la DID fueron distinguidos el comisario Alfredo Delgadillo; los Subcomisarios Ivar de los Ríos, Humberto Rodríguez y Juan de Dios Durán; los detectíves Juan Peralta, Raul Pereira, Félix Márquez, Javier Sandoval, Jorge Rasnatovich, Celin Salas y José Guzmán; y los Agentes Osvaldo Torrico, Godofredo Miranda e Isidoro Alarcón.

En reconocimiento a la cooperación prestada a la institución del orden, fueron homenajeados con diplomas de honor, el Prefecto, Gral. René Gonzales Torres; Comandante de la Región Militar, Cnl. Wálter Coussin Frontaura; Alcalde Municipal, Hernán Gutiérrez, y los ciudadanos Trifón Cortez, Wálter Zuleta, Carlos Wille, Gregorio Céspedes, Edgar Barrientos, Esteban Miranda y Carlos Alfredo Subieta.

Las autoridades de la DID manifestaron que "de hoy en adelante, en su flamante salón se desarrollarán actividades culturales, cívicas, profesionales y otras que vayan en beneficio de la superación del personal y de la institución".

UNICEF aprobó presupuesto de programas para el país

TARIJA, 27 (PRESENCIA).-Angel Baldivieso Echazú, Presidente del Comité de Obras Públicas y Desarrollo de Tarija (CODETAR), ha recibido una comunicación del señor Wilmar Berger, personero del Fondo de las Naciones Unidas para la Infancia (UNICEF), mediante la cual le informa que la Junta Ejecutiva de ese organismo, en su reunión anual, ha aprobado los programas de colaboración a Bolivia por el período comprendido entre junio de 1974 y mayo de 1977.

Según la comunicación, se ha asignado un presupuesto equivalente a $us. 1.514.000, compuesto de la manera siguiente: para el Proyecto de Mejoramiento de la Planificación Social $us. 127.000; para el Proyecto de Implementación del Plan Nacional de la Salud $us. 432.000 y para el Proyecto de Desarrollo Social de la Región de Tarija y Chuquisaca $us. 955.000. Estos compromisos se harán efectivos cada año al formularse las correspondientes planes operativos y al contar con la correspondiente contrapartida en recursos materiales, financieros y humanos. La Junta Ejecutiva del UNICEF ha presentado asimismo consideración de los países ofrecen ayuda bilateral Proyecto de Implementación Plan Nacional de Saneamiento Ambiental, teniéndose esperanza de poder cubrir fondos para poder cubrir para un Programa que la totalidad de la contra que se ha calculado en 1.050.000.

El señor Berger a "El compromiso aprob bra singular importancia es quizás la mayor inver UNICEF en América para un Programa que calificado de innovador efecto multiplicador muy fructífero para imp Plan Nacional de De hacia los grandes obj metas de Bolivia".

Se desarrolla en Oruro un curso de oratoria

ORURO, 27 (PRESENCIA).-Con pleno éxito, se lleva a cabo un seminario sobre Oratoria y Relaciones Humanas, a cargo del profesor chileno Claudio del Solar, con el patrocinio de los Capítulos Oruro y San Felipe de Austria de Cámara Junior, entidades que últimamente han estado incentivando las actividades culturales de esta ciudad.

El seminario se desarrolla en el edificio de la Facultad de Derecho y asisten alrededor de 150 personas, provenientes de diferentes sectores de la actividad local. Al cabo del evento, que finalizará mañana, los organizadores del seminario otorgarán certificados de asistencia.

El interés suscitado por las clases del profesor Claudio del Solar ha determinado que varias entidades estén procurando obtener su concurso, para dictar algunas conferencias, entre ellas la Alcaldía Municipal y el Sindicato de Trabajadores de Prensa.

DESFILE DE MODELOS

Por otra parte, auspiciado por el Capítulo Oruro de Cámara Junior, el pasado domingo tuvo lugar un interesante desfile de moda masculina de invierno, con trajes confeccionados por la sastrería de Eliseo Cáceres Aramayo. Sirvió de escenario el salón auditorio de Radio "El Condor". Posteriormente, los trajes fueron exhibidos en la galería del edificio del Club "Oruro".

Eliseo Cáceres Aramayo, sastre cortador diplomado en el exterior, anunció que prepara una nueva exposición de sus trabajos, para dentro de unos dos meses, que será presentada bajo el denominativo de "Creaciones Altiplano", con motivos masculinos de la Primavera de 1974.

Será reorganizada la Municipalidad de Sucre

SUCRE, 27 (PRESENCIA).- La Alcaldía Municipal de Sucre, mediante notas dirigidas al Servicio Nacional de Desarrollo Urbano e Instituto Superior de Administración Pública, solicitó asistencia técnica para proceder a la Racionalización Administrativa.

Explica el Alcalde que estando próxima la fecha de la entrega y posterior administración del Plan Regulador, se hace imperativo que "el organismo llamado por Ley a continuar con el planeamiento, ejecución y control del Desarrollo Urbano, obtenga al más breve plazo una mayor capacidad técnica, económica y administrativa, que le permita cumplir los objetivos".

Añade que el SENDU tiene con función primordial el fortalecimiento de los municipios, misión específica que ahora corresponde atender, "en una oportunidad muy propicia, ante las circunstancias especiales que rodean al requerimiento".

Se reitera que en diciembre la empresa Consultora nacional C.P.M. entregará el Plan Regulador, debiendo preverse la capacitación oportuna de la Comuna para iniciar la aplicación eficaz de su contenido.

Entretanto, funciona con carácter provisional el Consejo del Plan Regulador, integrado por representantes del Comité de Desarrollo, Alcaldía, servicios de luz, agua y teléfonos y C.P.M. Dependiente de dicho Consejo ha sido creada la Oficina Técnica del Plan, encargada de aplicar las normas contenidas en el modelo de crecimiento recientemente entregado.

En otra nota dirigida a David Edelman, el Municipio de Sucre solicita al Instituto Superior de Administración Pública intervenga en la solicitud coordinando con SENDU la concresión de la misma.

"Los recursos humanos con que cuenta su institución, pueden muy bien coadyuvar en forma eficiente en la obtención del propósito que lo consideramos de mutuo interés", dice la nota.

Se preparan VIII Jornadas Quirúrgicas

TARIJA, 27 (PRESENCIA).- Se ha informado aquí que, con los auspicios de la Sociedad Boliviana de Cirugía, se realizarán en esta ciudad las VIII Jornadas Quirúrgicas Nacionales, evento que tendrá lugar del 19 al 21 de agosto próximo, con la participación de destacadas personalidades médicas del país.

El evento, se dijo, contará con la participación de un especialista mexicano, que dictará paralelamente a las Jornadas un curso sobre Traumatología.

ORATORIA.- La foto corresponde a una de las clases del curso de Oratoria Moderna y Relaciones Públicas que dicta el profesor chileno Claudio del Solar, bajo los auspicios de la Cámara Junior de Oruro. El éxito del curso mencionado ha dado lugar a que otras instituciones realicen gestiones para contar con el mencionado profesor en charlas y conferencias de su especialidad.

ASMATICOS!
LIBRENSE DE ATAQUES EN MINUTOS

Asmáticos, líbrense de los ataques de asma con NEOASMA, la fórmula científica de seguros y positivos resultados para el tratamiento del ahogo de los ataques de asma. Sin inyecciones . . . ! sin medicamentos peligrosos, con una tableta de NEOASMA, fácil de tomar hace desaparecer el ataque de asma en minutos. N-15

A los comerciantes importadores

La Cámara Departamental de Minería de Oruro, tiene interés en efectuar la importación de los siguientes artículos:

Acero ochavado de 7/8''
Carburo de calcio granulado.
Carretillas tubulares.
Combos o martillos de diferentes pesos.
Dinamita de 7/8''.
Palas punta huevo y cuadradas.
Picotas mineras.
Nitrato de amonio.
Telas de acero y planchas perforadas.

favor hacer conocer sus cotizaciones.

Oruro, junio de 1974.

COMUNICADO DE LA FEDERACION NACIONAL DEL MAGISTERIO PASIVO

La Federación Nacional del Magisterio Pasivo, cumpliendo su deber para con sus colegas en retiro y la opinión pública, COMUNICA: que después de largas y permanentes gestiones ante la Caja Complementaria de Seguridad Social del Magisterio Fiscal, con la colaboración del Dr. Mario Serrate, Ministro de Educación, Profesor Alejandro Quiroz Director Ejecutivo de la Caja Complementaria y las Federaciones de Maestros Activos, ha logrado el reajuste del 15%, para los acogidos a la renta de vejez - hasta 1972, sobre la pensión básica de $bs. 600.- o sea $b. 90 mensual que se reducen a $b. 81, descontando el 10%, para los maestros con 25 años de servicios, bajando la escala hasta el 50% para los con 15 años.

Además por trámite de la Federación y noticia oficial del Director Ejecutivo de la Caja Complementaria , este pago se hará efectivo desde enero del presente año.

La Paz, 27 de junio de 1974

EL DIRECTORIO

UNIVERSIDAD BOLIVIANA MAYOR DE SAN ANDRES

FACULTAD DE CIENCIAS SOCIALES

DEPARTAMENTO DE CIENCIAS JURIDICAS
CARRERA DE DERECHO
EXAMENES DE LICENCIATURA

Se pone en conocimiento de los señores egresados de la Carrera de Derecho, que los exámenes de Licenciatura se realizarán a partir del día 1ro. de Julio a horas 18 y siguientes.

El sorteo de materias será efectuado el día 29 del mes en curso, a horas 8.00 a.m. en la Secretaría del Departamento de Ciencias Jurídicas.

La Paz, 20 de junio de 1974

R.R.P.P. Nº. 125/74
Dr. Carlos Serrate Reich
DECANO

EMPRESA PETROLERA

REQUIERE: Casa de Lujo en alquiler de 4 dormitorios, 3 y medio baños, con o sin muebles, jardín, garage, teléfono.

Imprescindible en Calacoto. La Florida o Irpavi.

DEPARTAMENTO DE LUJO amoblado, con 2 o 3 dormitorios, 2 baños, teléfono y garage.

Imprescindible en Avenida Arce.

Llamar teléfonos : 64535 ó 64536 de Hrs.'7.30 a Hrs. 16.30.

FONDO PARA EMPLEADOS
Banco Central de Bolivia y Banco del Estado

ARQUITECTO

..Se invita a los señores Arquitectos debidamente registrados en el Colegio Nacional de Arquitectos de Bolivia y en la Honorable Alcaldía Municipal de La Paz, a presentar sus documentos, pretensiones de sueldo y Curriculum Vitae, para prestar sus servicios profesionales temporalmente, en el Fondo para Empleados del Banco Central de Bolivia y Banco del Estado.

Mayores informes obtendrán en la oficina del Fondo para Empleados, ubicada en el primer piso del Banco Mercantil, entrando por la calle Ayacucho.

El plazo de presentación fenece el día lunes 1 de julio del presente año, a horas 16.00.

La Paz, junio de 1974

Guia Profesional

Médicos

DR. JORGE LIENDO ROMERO
Ginecólogo
Especialidad Universidad de México. Prenatal, partos, Hemorragias, Esterilidad. CANCER Consultorio: Ayacucho Cine Scala 7º piso. Consultas 15 a 19 hs. Teléfono Const. 56695.

DR. ALBERTO MARIACA VALDEZ
MEDICO CIRUJANO
Medicina interna: Esp. Gastroenterología, estómago, intestinos, apéndice, hígado, vesicula biliar, páncreas, etc. Transtornos de la nutrición Consultorio Plaza Venezuela 3er. piso (Edificio Sobima). Altos O.K. de horas 14 a 17.
Teléfonos: Consultorio 20837 Domicilio 23832.

Dra. RUTH MALDONADO BALLON
Ginecologia-Obstetricia.
Cirugia Tumores mamarios. Hemorragias. Esterilidad. Flujos vaginales anormales. Prenatal. Partos. Planificación familiar. CONSULTORIO: Mariscal Santa Cruz 1322. Tel. 50040. Tardes: 13.30.- - 17.00 Domicilio: Tel. 54564.

Dr. ANIBAL RIVERO DELFIN
MEDICO DE NIÑOS
Especializado en Londres Santiago de Chile - U.S.A. Consultorio Av. 16 de Julio 1456, Edif. Sobima 3er. piso. Teléfono 55742.
Domicilio Urbanización San Miguel J-26-Teléfono 63629. Casilla 3601.

TRUMATOLOGO- ORTOPEDISTA.- ESPECIALIZACION: BRASIL, EUROPA.
DR. CARLOS MUSOZ A.
Atiende niños y adultos. Fracturas. Rayos X- Deformidades, de nacimiento.- Mano, heridas, cicatrices.
CONSULTORIO:
Ayacucho 208, quinto piso de 14 a 19 horas.
Sábados de 9 a 12: teléfonos 52265 domicilio 43075-20461.

DR. GUILLERMO SUAREZ TEJADA.
Cirujano Urólogo
Riñones Vejiga, próstata, genitales masculinos, etc. Mercado esquina Yanacocha (frente al Edif. Asbún 1er. piso. Atención de 8 a 20).

Dra. SONIA OCAMPO DE BALLESTEROS
GINÉCOLOGIA.
Obstetricia. Estudios universitarios Brasil Especialización CENTRO MEDICO NACIONAL MEXICO.
Consultorio Edificio Asbún nuevo Yanacocha esquina Mercado 1er. piso 106 Tel. 20062 - 23429. Horas 14:17.

DR. RIGOBERTO MENA M.
Odontologo espe alista. Catedrático Cirugia Bucal UMSA.
Cirugia - Prótesis - Rayos X, complicaciones, de la extracción dentaria, Cirugia de los terceros molares. Fracturas y traumatismos de los maxilares. Tumores y mal formaciones maxilares.
Consultorio: Av. Camacho esquina Loayza Edificio Saenz 6º piso oficina Nº 5, casilla 2307. Teléfonos: Consultorio 27636, domicilio 42706.

DR. EDUARDO BALANZA ALVAREZ
Médico Cardiólogo.- Especializado en el Instituto Nacional de Cardiología y Universidad de México. Cardiopatias coronarias: infarto del miocardio.- Cardiología Pediátrica. Hipertensión arterial.- Cardiopatias reumáticas. Electrocardiografia clinica. Arritmias.- Valoración quirúrgica.- Control cardiovascular transoperatorio.

Consultas: Avenida Camacho 1377 2º piso. Teléfono 64058. Domicilio 51283. Cita previa:17 a 20.

Abogados

ESTUDIO JURIDICO MEDINA MIGUEL
Asesor Jurídico y trámites legales en general. Gestión y atención personales. Calle Potosí 376 1er. piso oficina 1 casilla 2296. Teléfono 28475.

Notarios

GUALBERTO RODRIGUEZ
NOTARIO DE FE PUBLICA. Asuntos del ramo, escrituras protocolizaciones, testamentos, protestos, poderes, legalizaciones, apertura de libros etc. SERIEDAD, PUNTUALIDAD EFICIENCIA. Dirección Mercado Nº 1078 Frente a Casa Grace Tel. 22401 Dom. 26072.

CORPORACION REGIONA DE DESARROLLO DEL N

REQUERIMIENTOS DE PERSO

La Corporación Regional de Desarrollo del Noro requiere del siguiente personal para completar su Pl Técnica Administrativa en Cobija.

1 GERENTE TECNICO Haber mensual $b. 7.000

REQUISITOS

A).- Ser Boliviano de Nacimiento
B).- Poseer Título de Ingeniero, con experienci trabajo mínimum de cinco años y prácticas en c trucción de puentes y caminos carreteros.
C) .- Estar inscrito en el Consejo Nacional Ingeniería.

1 GERENTE ADMINISTRATIVO Haber mensual 6.000

REQUISITOS

A).- Ser Boliviano de nacimiento
B).- Poseer Título de Licenciado en Economía experiencia mínima de dos años en Administración Empresas.
C).- Estar Legalmente inscrito en el Colegio Economistas.

1 CONTADOR GENERAL Haber Mensual $b. 5

REQUISITOS

A).- Ser Boliviano de Nacimiento
B).- Poseer Título de Contador General en Provi Nacional, experiencia mínima de cinco años Administración contable de Empresas.

Las solicitudes deben ser remitidas en sobre cer acompañando todos los antecedentes y Curriculum V a: (Ofrece Servicios) CORDENO.- COBIJA; los mi serán recibidos hasta el 16 de julio del presente añ

Ing. Napoleón Cuba V.M.
PRESCORDENO

Cobija, 27 de junio de 1974

COMITE DEPARTAMENTAL DESARROLLO Y OO. P DE CHUQUISACA

Administración de Aeropuertos y Servic Auxiliares a la Navegación Aérea (AASA

CONVOCATORIA A PROPUESTAS No. 17/

SERVICIOS DE CONSULTORIA PARA SUPERVISION DE LOS TRABAJOS PAVIMENTACION DE LA PISTA D ATERRIZAJE DEL AEROPUERTO AL TUCSUPAYA DE LA CIUDAD DE SU

El Comité Departamental de Desarro OO.PP. de Chuquisaca con autorización c Directorio, Junta de Almonedas y de AASA convoca a las Empresas Consultoras debidan establecidas en el país, a presentar propu para la
SUPERVISION DE LOS TRABAJOS DE VIMENTACION Y OBRAS COMPLEMENTA DEL AEROPUERTO ALTO TUCSUPAYA EN CIUDAD DE SUCRE

Los Alcances de Trabajo podrán ser quiridos en las oficinas del Comité de Desar calle Pastor Sainz s/n. en Sucre, o en las c representante en La Paz, Dr. Julio Zamora, Colón 282, 2o. piso, oficina No. 201, previo de $b. 500.

Las Propuestas deberán ser presentadas hasta hs. 18 del día 15 de julio de 1974 en oficinas del Comité de Desarrollo y OO.PP Chuquisaca, en Sucre, calle Pastor Sainz casilla No. 179, y deberán señirse estrictamente a la ley de Consultoría No. 10418 del 18 de agosto 1972.

Sucre, 19 de junio de 1974
Relaciones Públicas

CORPORACION BOLIVIANA DE FOMENT

Licitación pública

La Corporación Boliviana de Fomento invit las firmas comerciales legalmente establecidas el país, a presentar sus propuestas para la p visión de 30 Toneladas fierro de Construcción p nuestro Ingenio Azucarero de Guabirá, de acuer a las especificaciones que serán proporcionad en la División de Administración de Empresas de entidad, (4to. Piso) .

Las propuestas deben ser presentadas en s bre cerrado y lacrado en el Departamento Jurídi de la Corporación Boliviana de Fomento, A Camacho, Edif. LA URBANA, 4to. piso, hasta 10 horas a.m. del día 9 de julio de 1974.

La Paz, 26 de junio de 1974

PRESENCIA

Director: Huáscar Cajías K.

Sub-Director: Renán Estenssoro A.

Gerente: Armando Mariaca V.

Perú y nuestro problema marítimo

Frente a la declaración de un miembro de la Junta chilena, en sentido de que es mera especulación toda noticia acerca de que se hubiera adelantado algo para resolver nuestro problema marítimo, surgen ahora las palabras del presidente peruano que, al recibir las credenciales de nuestro embajador, manifestó que Perú comprende la justicia de nuestra demanda portuaria y sugiere que el asunto sea tratado con el canciller para analizar las posibilidades de cualquier solución.

Desta manera, el hermano país reitera una posición que se ha tornado clara y terminante en los últimos meses y que se une a otras expresiones, también favorables para nosotros, dadas a conocer por otros gobernantes, la más reciente y alentadora de las cuales corresponde al Presidente de Venezuela al ser inaugurada la conferencia sobre el Derecho del Mar. Estos antecedentes demuestran que, lenta, pero firmemente, se va ampliando la opinión pública internacional favorable a nuestras aspiraciones. Es evidente que tal opinión no ha adquirido todavía el peso suficiente para decidir los asuntos mundiales; pero tampoco es indiferente; aunque no decisiva, no deja de tener gran influencia para determinar la conducta de los gobernantes, inclusive en los regímenes no democráticos. Ella se ha volcado a nuestro favor precisamente cuando condena, poco menos que uniformemente, al gobierno chileno y no por las razones que con persistente infantilismo se atribuyen sólo a supuestas campañas marxistas. La Junta chilena sólo parece contar con dos apoyos importantes: la oficial del gobierno estadounidense, por razones políticas -que no reflejan la posición democrática de su pueblo- y la de las empresas transnacionales, por causas económicas; para no hablar de la solidaridad brasileña.

Estas condiciones, estos antecedentes tienen que servir para determinar nuestra conducta en tan delicado asunto. Nos muestran en quiénes podemos apoyarnos, en quiénes es preferible no poner muchas esperanzas y cómo tienen que ser conducidas las negociaciones para satisfacer nuestra justa demanda. Ya se advierte, en líneas generales, cómo debemos actuar si queremos seguir un camino práctico y eficaz que tome en cuenta los intereses permanentes de Bolivia y la urgencia de hacer algo constructivo, lejos de los extremos de quienes predican una resignación fatalista y pesimista o alientan tendencias belicistas que se hallan en desacuerdo con nuestras condiciones reales presentes y nuestra tradición pacífista.

El convenio acerca de exploración de minerales

El acuerdo preliminar suscrito con una empresa estatal francesa para la exploración de yacimientos mineralesy su posterior explotación, mediante sociedades mixtas, ha suscitado algunas observaciones dignas de ser tomadas en cuenta en el momento en que, si la ocasión llega, se firmen los contratos definitivos.

Por una parte, ha llamado la atención el que para suscribir el convenio preliminar, no se haya consultado a Comibol que puede ser considerada como el ente estatal más apto para opinar en materia de minería, cuando los intereses nacionales se hallan de por medio. Todos hablamos partido de la suposición de que esa consulta había sido hecha y tomada en cuenta y que, en el momento de fijarse los contratos definitivos, Comibol tendrá que hacerse presente y lo natural era que estuviera al tanto de todos los antecedentes. Sólo si Comibol no se halla en condiciones de realizar exploraciones, si no tiene interés en ellas o carece de posibilidades económicas para emprenderlas, se puede acudir a otros medios. Se ha producido un salto inexplicable y que tiene que ver salvado a la brevedad posible.

Por otro lado, los empresarios nacionales han manifestado, con toda razón, que deben contar con las mismas ventajas que entes extranjeros, en igualdad de condiciones. Algo más: nos parece que, si tal igualdad existe, la preferencia tiene que ser reconocida al capital nacional. Lo interesante, ahora que la observación ha sido hecha, ha de ser conocer cuáles son las empresas nacionales que se acogerán a la nueva modalidad creada por el convenio con la entidad francesa. Cuando se conozcan todos los antecedentes y condiciones del convenio firmado se abrirá la puerta para que también ingresen por ella las compañías nacionales que deseen hacerlo.

Dada la situación presente, mantenemos nuestro criterio favorable a este tipo de convenios. Pero reconocemos la necesidad de ampliarlos en el sentido ya anotado y de tomar en cuenta las opiniones que sin duda han de darse por empresas nacionales y otros organismos que, por conocer el trabajo minero y las condiciones nacionales, pueden hacer observaciones constructivas y realistas capaces de evitar el que posteriormente se presenten dificultades que hubieran sido fáciles de prever.

La campaña de bancos escolares en Oruro

En no pocas oportunidades nos hemos referido a las deficiencias didácticas y materiales de nuestras escuelas públicas: Los locales inadecuados y las condiciones de enseñanza por falta de laboratorios y aún pupitres, dejan mucho que desear. El presupuesto del Ministerio de Educación, a pesar de ser considerable y representar uno de los porcentajes más altos del correspondiente a egresos, no es suficiente para subsanar estas dificultades que con el crecimiento incesante de la población en edad escolar se hacen más agudas y difíciles de solucionar. De ahí precisamente que cualquier iniciativa particular o aporte privado para cubrir parte de este déficit de material didáctico, o reparar y construir escuelas merezcan el apoyo de las autoridades del gobierno central.

Recientemente el Prefecto del departamento de Oruro se ha dirigido al Ministerio de Finanzas solicitando la liberación de impuestos para las actuaciones y espectáculos que tienen programados diversas instituciones que proyectan recaudar fondos para la campaña prefectural de los diez mil bancos escolares. En vista de los altos y nobles objetivos que persigue tal campaña es de esperar que la liberación solicitada sea concedida. No puede restarse dinero a este esfuerzo colectivo que, por otra parte, es una patriótica cooperación de la iniciativa privada al Estado, una ayuda a la obligación que tiene de suministrar todos los medios materiales para elevar los niveles de la educación básica y media del país.

Paulo VI, el Papa de los derechos humanos

Por ALEJANDRO MESTRE

Entre los muchos elogios que se han tributado al actual Sumo Pontífice, podemos destacar el de su celo por promover en el mundo entero la vigencia de los derechos humanos.

Este tema, que el Santo Padre lleva tan en el corazón, lo ha tratado con frecuencia en varios mensajes, alocuciones, cartas, etc.

De una manera especial hizo hincapié en ello en la carta que, con fecha 10 de Diciembre del pasado año, dirigió al Presidente de la XXVIII Asamblea General de las Naciones Unidas, con ocasión del 25º aniversario de la Declaración Universal de los Derechos del Hombre.

En ese importante documento insiste en que:

a) No puede haber paz verdadera donde no se respetan, se defienden y se promueven los derechos humanos.

b) Hay que garantizar en todas partes al individuo, a los grupos y, de una manera particular, a las minorías el derecho a la vida, a la dignidad personal y social, al desarrollo de un ambiente seguro y apto, así como a la equitativa distribución de las riquezas de la naturaleza y de los frutos de la civilización.

c) Los derechos del hombre se fundan en la dignidad reconocida de todos los seres humanos, en su igualdad y fraternidad: el deber de respetar estos derechos tiene carácter universal.

d) Hay situaciones que preocupan y que hay que lamentar profundamente: la discriminación racial o étnica, los obstáculos para la autodeterminación de los pueblos, las repetidas violaciones del sagrado derecho a la libertad religiosa en sus distintos aspectos y la falta de un acuerdo internacional que ampare y determine sus consecuencias, la represión de la libertad de expresar las opiniones sanas, el trato inhumano a los prisioneros, la eliminación violenta y sistemática de los adversarios políticos, las restantes formas de violencia y los atentados contra la vida humana, particularmente en el seno materno.

e) Hay que defender y proteger la libertad y la dignidad de todos los hombres y de todos los grupos, sin distinción ninguna de raza, color, lengua, religión o condición social.

f) Es necesario asegurar donde quiera que haya conciencia cada vez más clara de esta realidad, tengan bien presente que hablar de derechos es tambien enunciar deberes.

Será bien recordar algunos artículos de la Declaración Universal de los Derechos Humanos, que por su contenido están más expuestos a ser violados:

Art. 3º: Todo individuo tiene derecho a la vida, a la libertad y a la seguridad de su persona.

Art. 5º: Nadie será sometido a torturas ni a penas o tratos crueles, inhumanos o degradantes.

Art. 8º: Toda persona tiene derecho a un recurso efectivo, ante los tribunales nacionales competentes, que la ampare contra actos que violen sus derechos fundamentales reconocidos por la constitución o por la ley.

Art. 9º: Nadie podrá ser arbitrariamente detenido, preso ni desterrado.

Art. 10º: Toda persona tiene derecho, en condiciones de plena igualdad, a ser oída públicamente y con justicia por un tribunal independiente e imparcial, para la determinación de sus derechos y obligaciones o para el examen de cualquier acusación contra ella en materia penal.

Art. 11º: Toda persona acusada de delito tiene derecho a que se presuma su inocencia mientras no se pruebe su culpabilidad, conforme a la ley y en juicio público, en el que se hayan asegurado todas las garantías necesarias para su defensa.

Art. 19º: Todo individuo tiene derecho a la libertad de opinión y de expresión; este derecho incluye el de no ser molestado a causa de sus opiniones, el de investigar y recibir informaciones y opiniones y el de difundirlas, sin limitación de fronteras, por cualquier medio de expresión.

Art. 23º: Toda persona tiene derecho al trabajo, a la libre elección de su trabajo, a condiciones equitativas y satisfactorias de trabajo y a la protección contra el desempleo. Toda persona tiene derecho, sin discriminacion alguna, a igual salario por igual trabajo.

Toda persona que trabaja tiene derecho a una remuneración equitativa y satisfactoria, que le asegure, así como a su familia, una existencia conforme a la dignidad humana y que será completada, en caso necesario, por cualquiera otros medios de protección social.

Toda persona tiene derecho a formar sindicatos y a sindicarse para la defensa de sus intereses.

Art. 24º: Toda persona tiene derecho al descanso, al disfrute del tiempo libre, a una limitación razonable de la duracion del trabajo y a vacaciones periódicas pagadas.

"La Iglesia, dice Pablo VI, preocupada en primer lugar por los derechos de Dios, no podra desinteresarse de los derechos del hombre, hecho a imagen y semejanza de su Creador. La Iglesia se siente herida cuando los derechos humanos, cualesquiera y dondequiera que sea, se ignoran y se violan".

Y añade el Santo Padre: "Sabemos perfectamente que, por lo que se refiere a los poderes públicos, esta aplicación no se logra sin dificultades; pero es necesario emplear al mismo tiempo todos los medios para asegurar el respeto y la promoción de estos derechos, por parte de quienes tienen el poder y el deber de hacerlo. Es la ley fundamental más cada vez en las gentes la conciencia de los derechos y de las libertades fundamentales del hombre. Es preciso recurrir a la colaboración de todos, a fin de que estos principios los respeten todos, en todas partes y en beneficio de todos".

Un hermoso y útil homenaje a Su Santidad Pablo VI, tanto de parte del Estado como de cada uno de los bolivianos, será sin duda el que luchemos todos, según nuestras posibilidades, para que cada día sean más respetados los derechos humanos y nos sintamos todos más hermanos, hijos del mismo Padre que está en los cielos.

Conferencia Episcopal de Bolivia.- Secretariado Permanente.- La Paz.

Indiscriminado uso de antibióticos

Dr. Enrique Aparicio Chopitea.

En una reciente reunión de médicos latinoamericanos realizada en la ciudad de Buenos Aires, patrocinada por la Cátedra de Enfermedades Infecciosas de esa Universidad y a la cual tuvimos la oportunidad de concurrir, se ha analizado entre otros importantes temas de Infectología, el uso y abuso de los antibióticos en la terapéutica médica actual especialmente en los países latinoamericanos, llegándose a la conclusión de que el indiscriminado uso de éstas maravillosas drogas, los antibióticos, puede causar un serio peligro para la salud de la humanidad y está siendo actualmente considerado como un importante factor patogénico en la práctica médica.

Por las conclusiones a que hemos llegado en esta importante confrontación científica, por las revisiones bibliográficas que a éste propósito hemos efectuado y por nuestra propia experiencia en el ejercicio de la medicina con clínica privada, institucional y hospitalaria, juzgamos que el mal uso de antibióticos en nuestro medio, por las razones que vamos a exponer, alcanza características más peligrosas que en otros países y que debe constituir una seria preocupación para nuestras autoridades sanitarias y para la clase médica.

En todo el mundo ha ocurrido una importante declinación de la mortalidad por causa de enfermedades infecciosas desde la introducción de la moderna terapia antibiótica; ésto representa indudablemente uno de los grandes triunfos de la medicina moderna. Junto a ésta transitoria ventaja obtenida, han surgido nuevos y graves riesgos para la salud y, éstos, podrían ser substancialmente disminuidos si se usaran los antibióticos mas prudentemente y siguiendo ciertas reglas básicas para su empleo.

Los grandes beneficios para la salud emergentes de la antibioticoterapia propiamente usada son tan grandes y conocidos que, por ahora, no nos ocuparemos de ellos, sinó mas bien, de los riesgos debidos a su uso inapropiado.

El desconocimiento exacto del mecanismo de acción de los antibióticos, las dosis incorrectas, su indicación errónea y la falta de respuesta favorable a su aplicación, sirvió para que su indicación esté sujeta al conocimiento de factores en juego donde desempeña singular papel el conocimiento del terreno del enfermo, el germen patógeno y el tipo de quimioantibiótico.

Se están produciendo problemas crecientes de sensibilidad y resistencia a los antibióticos por su uso indiscriminado. Encontramos cada vez con mayor frecuencia las reacciones de hipersensibilidad que los pacientes experimentan frente a los antibióticos, el antibiótico puede actuar directamente con antígenos, o bien, combinarse con una proteina plasmática formando una combinación antigénica y producir reacciones inmunológicas graves por la liberación de substancias afines a la histamina constituyendo fenomenos tóxicos, como el constituido por el shock anafiláctico debido a la Penicilina que puede producir la muerte del paciente en muy poco tiempo, ó bien, pueden producirse sinnúmero de otras complicaciones como erupciones cutáneas de severa gravedad en algunos casos, insuficiencias hepáticas o renales por necrosis celular, artritis, broncoespasmos con insuficiencia respiratoria, discrasias hemáticas que conducen a la aplasia medular con anemia aplástica irreversible que llevará irremediablemente a la muerte del paciente.

Se ha establecido también que los derivados tetraciclínicos utilizados durante los tres primeros meses de embarazo pueden ocasionar severas alteraciones patológicas del embrión y que el uso de tetraciclinas en los niños causa pigmentaciones y manchas dentarias definitivas.

Existen otros antibióticos que ocasionan serio daño del octavo par craneal (nervio vestibular) que se manifiesta por zumbidos de oidos, vértigos severos seguidos de pérdida progresiva de audición con sordera irreversible. Por el uso inapropiado de los antibióticos, especialmente contra gérmenes Gram positivos, se produce un cambio importante en la ecología microbiológica del organismo humano y aparecen las infecciones causadas por bacilos Gram negativos que adquieren prevalencia y acción patógena inusitada ocasionando mortalidad elevada; por esta misma causa aparecen y proliferan los llamados microorganismos "oportunistas" que aprovechan de este desequilibrio ecológico para producir grasivimas enfermedades ocasionadas por hongos y otras formas bacterianas resistentes a tratamiento por antibióticos.

Las resistencias bacterianas adquiridas secundariamente frente a los antibióticos son imputables al deficiente manejo de las dosis en cantidad y tiempo de tratamiento.

El Dr. J. G. Pagola, profesor de Infectología de la Universidad Nacional Autónoma de México sostiene que "El primer problema de Salud Pública que confronta este continente se relaciona con las infecciones intrahospitalarias y que México confronta iguales problemas que Norteamérica, Centro y Suramérica; ya que se emplean los mismos antibióticos. Las bacterias que predominan en la mayor parte de los hospitales son fagos resistentes, producto del empleo indiscriminado de antibióticos y alcanzan no menos del 70 por ciento. Cualquier antibiótico que actúe sobre la flora enterobacteriana con el tiempo agrede esta flora y crea mutantes cada vez mas resistentes".

No debemos olvidar que desde los principios de la medicina Hipocrática hay que considerar al hombre en su integridad como unidad biológica y que su estado de salud vive en armonia con su medio interno y externo y que todos factores internos que debiernan el correcto funcionamiento del cuerpo pueden quebrarse por el mal uso de los poderosos agentes antimicrobianos. Sir Derrick Dunlop de Edinburgo dice "Hace 50 años la terapéutica farmacológica apenas alteraba la historia natural de una enfermedad", en cambio la revolución terapéutica de los últimos 50 años, especialmente con el uso de los antibióticos, nos ha proporcionado remedios que no solo influyen poderosamente sobre el curso de muchas enfermedades, sino que también producen signos y síntomas muy parecidos a trastornos "naturales" y que pueden oscurecer el diagnóstico correcto y, por ésto, muchos pacientes que llegan a nuestra consulta médica o a nuestros hospitales ya han sido anteriormente usando antibióticos indiscriminadamente, nos traen con una enfermedad "enmascarada" dificultando considerablemente nuestra labor médica en el proceso de diagnóstico, por presentarse síntomas oscuros que para aclararlos demandan exámenes costosos, a veces desagradables y de larga duración.

En nuestro país, lamentablemente, el problema se magnifica con caracteres de inusitada gravedad, puesto que, aunque no disponemos de estadísticas exactas sobre consumo de antibióticos, de acuerdo a nuestra experiencia dirigiendo un Servicio de Salud y por datos estadísticos que hemos obtenido por muestreo, juzgamos que los antibióticos constituyen uno de los grupos de drogas más frecuentemente prescritos y mas frecuentemente expedidos por las farmacias.

Existe un factor de gran importancia por su atingencia en este problema de salud emergente del indiscriminado uso de antibióticos y es el hecho de que, no solamente ocurre el abuso de prescripción de antibióticos por los médicos, sinó que la venta de éstos al publico por parte de las farmacias es completamente libre y sin ningún control. Todos los dias los médicos encontramos pacientes que llegan a los hospitales, policlinicos y consultorios, comunicándonos que estan usando determinado antibiótico o combinaciones arbitrarias de éstos que han adquirido en la farmacia y, hande ser más grave, lo están usando para combatir afecciones que no son susceptibles al tratamiento antibiótico, como ocurre con uno de los grupos de infecciones más frecuentes: Las enfermedades respiratorias por infecciones virales, la influenza ó gripe, el resfrío común y todo el importante grupo de las enfermedades pertenecientes al campo de la virología, en las cuales el uso terapéutico de antibióticos está contraindicado, es dañino y peligroso por las complicaciones y reacciones desfavorables que producen de acuerdo a lo que muy brevemente hemos descrito.

Por las razones anotadas, juzgamos que todos los médicos y especialmente los profesores de la Facultad de Ciencias de la Salud, debemos tomar conciencia de éstos peligros de la terapia antimicrobiana y debemos hacer comprender y motivar a los estudiantes sobre los graves

(Pasa a la página 9)

De todo un poco

La Iglesia del silencio

El Santísimo Padre se ha referido a la Iglesia del silencio, es decir, a la Iglesia que sufre en los países comunistas la persecución solapada o abierta de los poderes de la tierra. Paulo VI no señaló en su mensaje casos concretos, pero según círculos del Vaticano trató de China y Rusia. No se puede olvidar que éste último país es el único de occidente que ha aceptado la línea maoísta y sigue las instrucciones de Pekín tal como las naciones europeas de la órbita socialista acatan y se someten a los dictados de Moscú.

La alusión del Pontífice fue amarga y dolorosa. Pone otra vez de evidencia la situación difícil y los sufrimientos de los católicos en países del mundo donde no existe la libertad de credos y el cristianismo es un baluarte de la dignidad humana. Perseguir en esos países a quienes creen y mantienen la fe de Cristo es una razón de Estado, de ese Estado totalitario que absorbe la vida, la reglamenta y la somete a un régimen de sumisión absoluta. Aún más. Es oponerse y perseguir a quienes sostienen la presencia de Dios en sus corazones y abominan todos aquellos sistemas políticos que denigran la condición humana y tienen al hombre como la simple célula de una monstruosa sociedad de opresión y de esclavitud.

La historia de las persecuciones que sufre la Iglesia desde que fue fundada por Nuestro Señor es siempre la misma; varian los métodos de tortura o represión, pero los objetivos perseguidos tienen una similitud excepcional. Son algo así como las dos caras de una misma moneda.

La Iglesia del silencio siempre fue perseguida. Se refugió en las catacumbas durante el Imperio Romano y desde entonces hubo en una u otra latitud del orbe alguna catacumba que encerró el Evangelio hondo, la aventura mística y la fortaleza de una comunidad perseguida y que no pocas veces fue aniquilada. La historia del martirologio cristiano no se detiene o termina con la Iglesia primitiva; se extiende hasta nuestros días y quizá en nuestro tiempo el sufrimiento de los cristianos que testimonian su fe con su sangre sea tan duro y cruel como el que soportaron los primeros cristianos. Ya no hay circo ni espectáculos monstruosos como los que escriben las páginas de los mártires de aquellos lejanos siglos. Pero existe la misma brutalidad, quizá más refinada y sutil. Son conmovedores los relatos de la persecución en la China Continental y relevadores, por otra parte, los esfuerzos que realiza la Unión Soviética por eliminar de su ámbito a la religión llamada por Lenin, parafraseando a Marx, el opio de los pueblos.

No hay fuerza humana que pueda aniquilar a quienes tienen la promesa de ser sostenidos y en realidad se apoyan en una fuerza divina. Hay un orden secreto y misterioso que los mantendrá por sobre sus dolores y angustias.

Confusio

Venezuela: Ofensiva opositora

Por ENRIQUE DAVID MONTEVERDE
Servicio especial de Inter Press Service

CARACAS, JUNIO (IPS).- El idilio post electoral, ese ambiente de concordia nacional, expectativa ante el nuevo gobierno y declaraciones benévolas de buena voluntad tolerante y colaboradora duraron para Carlos Andrés Pérez 100 días. Durante ese lapso, el gobierno dio pasos audaces, especialmente en materia económica, al anunciar y comenzar a implementar un "plan de emergencia" que entre otras cosas incluye la nacionalización del petróleo, soporte de la economía nacional: las industrias del petróleo y del hierro.

Desde hace dos semanas, el ambiente político - económico volvió a la normalidad, esto es, a la guerra. Las resistencias suscitadas por el ímpetu reformista de la nueva administración, pronto desbordaron sus moldes y una vez más fue el poderoso sector empresarial nucleado en Fedecámaras el encargado de abrir el fuego.

Fedecámaras cuestiona globalmente el plan económico que Pérez se propone desarrollar en los próximos cinco años. Lo sospecha estatista, excesivamente nacionalista, demagógico y lesivo para la libre iniciativa empresarial, pero hasta la fecha sólo se había limitado a formular tímidamente algunas objeciones parciales (tales como las referidas a una ley de precios máximos - que de hecho no se cumple - y a la extensión de los beneficios sociales del trabajo a todas las áreas de la producción y los servicios. Pero desde el pasado lunes 24, cuando se inauguró la asamblea anual de la institución, el cuestionamiento es global y sin inhibiciones. La piedra del escándalo fue un proyecto de ley elevado por el Ejecutivo al Congreso para prohibir despidos laborales injustificados.

En rigor, el proyecto no hace sino establecer taxativamente las causales que justificarán en los sucesivo un despido, pero todo el frente empresarial reaccionó calificándolo de "estímulo a la flojera", "iniciativa contra el empleo" y cosas semejantes. Además, montados sobre la ola de malestar por esa medida, los máximos dirigentes de Fedecámaras aprovecharon la oportunidad para "pasar" cuestionamientos más esenciales del plan económico. Por ejemplo, la asamblea mencionada considera en la actualidad un trabajo donde se afirma que el Estado ante todo está en condiciones de operar la industria petrolera, lo cual lleva implícito un pronunciamiento contrario a la nacionalización inmediata. El informe se refiere solamente a la fase extractiva de la misma y con respecto a las demás fases (refinación, mercadeo internacional, transporte) ni siquiera considera que por el momento deban ser asumidas responsabilidades.

En el plano político, la iniciativa empresarial ha estimulado al Partido Demócrata Cristiano COPEI (que salió traumatizado y desconcertado de la derrota electoral de diciembre) a pasar a la ofensiva. dieron substancialmente por concluido el período de tolerancia y diariamente se empeñan en descargar grandes andanadas sobre el gobierno.

El primer acto opositor de COPEI fue la negativa a votar en el Congreso el otorgamiento de poderes extraordinarios al Ejecutivo para realizar con eficacia y rapidez el primer tramo del plan económico. COPEI no objetó la filosofía del plan sino la oportunidad y conveniencia de concentrar tanto poder de decisión en manos del Presidente de la República.

"Se pide al Congreso que delegue su facultad de legislar", argyeron entonces los democratas cristianos. En la actualidad, las cargas son mucho más fuertes e intencionadas. Hablan de pánico, a supuestos acuerdos secretos del gobierno con las petroleras para que después de la reversion de la industria todo siga mas o menos como hasta el presente.

El principal argumento para abonar esta sospecha es débil pero peligroso porque está dirigida a motivar la malicia popular "Las petroleras no parecen demasiado asustadas", afirmaron al principio casi con susurros y ahora publicamente en la principal prensa del pais.

Por su parte, la gran prensa (especialmente aquella ligada mas directamente al empresariado) no economiza despliegue para difundir trascendidos y manifestaciones de malestar. Concretamente, el foro empresario que se está celebrando en una ciudad del interior, es "cubierto" por los diarios con un ofrecimiento inusitado: secciones fijas fijas y muchas páginas informan hasta el último detalle de la reunión.

Por último, hay indicios de que los partidos de izquierda están reviendo su actitud de apoyo crítico al gobierno Si bien es cierto que en el Congreso se han constituido en adalides del plan económico, que no movilizan las energías estudiantiles ni permueven conflictos gremiales, en los últimos días el Movimiento al Socialismo difundio por toda la prensa nacional un comunicado cuyo título afirma: "El gobierno cede ante los poderosos, al sancionar aumentos de precios excesivos."

Contra los ataques de un águila

Por MARIO GUZMAN GALARZA

Las agencias de noticias informaron que al inaugurarse la cuadragesimaoctava Reunión de la Organización de Países Exportadores de Petróleo (OPEP), el ministro de Recursos Naturales y Energéticos del Ecuador, capitán de navío Gustavo Jarrín Ampudia, hizo circular un cartel en el que se contrasta a los diez países miembros en el acto de defender una torre petrolera contra las acometidas de 'un águila feroz'.

Algunos corresponsales norteamericanos consideraron tal hecho como una demostración de cierta hostilidad contra el gobierno de Estados Unidos. Pocos se percataron, empero, debido a su ignorancia de la historia latinoamericana, que lo que dicen que hizo y dijo después el ministro Jarrín Ampudia en la sesión inaugural son manifestaciones de ese nacionalismo vigoroso que está surgiendo en América Latina para detener las acometidas del "águila rampante" que denuncian hace muchos años el escritor peruano Genaro Carnero Checa.

Jarrín Ampudia rindió homenaje a la memoria del presidente Lázaro Cárdenas, quien nacionalizó el petróleo mexicano, denunció que ciertas casas internacionales realizan maniobras para destruir a la OPEP mediante "presiones imperialistas" y señaló a esta organización como ejemplo de lo que los países en vías de desarrollo deben hacer para defender sus derechos en tanto que son productores de materias primas".

Esta importante reunión de los países productores de petróleo fue instalada en Quito el 15 de junio, por el presidente ecuatoriano, general Guillermo Rodríguez Lara, quien reclamo una acción permanente por la defensa de los recursos naturales, recalcando que no se trata solamente del petróleo, sino de otros, como el mar- en franca alusión a la piratería de los barcos pesqueros norteamericanos que saquean el atún en las costas ecuatorianas - amenazados por la "voracidad" de las grandes potencias y sus empresas multinacionales. El presidente Rodríguez Lara recordó que la OPEP representa en los últimos años, un 80 por ciento de la exportación total del mundo, en materia petrolera, y puso de relieve, además, la inconquista del petróleo por los países exportadores, destacando la nacionalización realizada en Irán en mayo de 1928 y la lucha de Mohamed Mossadegh en Irán, hasta llegar a las recientes victorias de los países de la OPEP y otros que defienden sus riquezas naturales.

Desgraciadamente, esa "voracidad" que denunció el general Rodríguez Lara está insertada y actuando de una vez más en la realidad ecuatoriana, mientras se encuentran en la cárcel, en la clandestinidad o en el exilio, los revolucionarios que desde hace mucho tiempo luchan por la nacionalización de las riquezas naturales. Sin embargo, allí, en ese país están explotando esas riquezas la GULF OIL Co., la TEXACO y otras corporaciones imperialistas. Después de un decreto ley que revirtio al Estado algunas zonas de reserva petrolera que habían sido anteriormente concedidas a las empresas extranjeras, el gobierno del presidente Rodríguez Lara no ha dado un paso más efectivo para avanzar en ese proceso de reconquista del petróleo.

A pesar de todo no puede negarse que en el Ecuador existe una fuerte corriente nacionalista que, yo deseo al igual que mis hermanos ecuatorianos, se entronque de una vez en el nacionalismo revolucionario de América Latina, a fin de lograr lo que Bolívar y Sucre persiguieron: la liberación y la unidad de nuestros pueblos en el ideal de la patria común latinoamericana. Contra este destino histórico conspiran quienes quieren hacer de la riqueza petrolera, controlada por las empresas monopolistas norteamericanas, un instrumento

(Pasa a la página 9)

NOTICIA DE PERFIL

Llamada a los Profesionales

La Confederación de Empresarios Privados, presidida por el Sr. Jorge Lonsdale, hizo un llamado a los profesionales bolivianos residentes en el exterior para que retornen al país a colaborar en la gran tarea de vencer al atraso; el llamado fue realizado por el Sr. Hugo Villegas, Vicepresidente de la entidad, quien dijo que "las empresas privadas pueden garantizar su retorno dándoles la oportunidad que no tuvieron en otro momento para que todos sus conocimientos se vuelquen en beneficio del país".

Una actitud patriótica y digna la de la Confederación de Empresarios que merece ser destacada y apoyada. Al conocer este llamado a los profesionales, el Presidente de la Confederación Boliviana de Profesionales, actualmente exiliado en Buenos Aires, dirigió la siguiente carta de agradecimiento a la Confederación de Empresarios.

"Estimado señor Lonsdale:

Acabo de conocer en Buenos Aires, la reina del Plata, el patriótico llamado que hace la Confederación que usted preside a los profesionales bolivianos que nos hallamos en el exterior para que retornemos al país y podamos colaborar a la gran tarea de vencer al subdesarrollo.

Le ha pegado usted justo en el clavo, Sr. Lonsdale. Ya ve usted, yo soy profesional, soy abogado (con perdón de la palabra), vivo en el extranjero deseando regresar al país y si no lo hice fue por considerar que todavía no estaban dadas las condiciones históricas. Veo que ahora las cosas han cambiado y estaría chocho de la vida si pudiera retornar cuanto antes porque exhaño mucho a mi bufete, a la llajta, a las chankas de conejo y sobre todo a mi bufete, que era una especie de fábrica de comunicados, algunos muy fregados y otros sencillamente inspirados.

Me alegra mucho, Jorgito, (perdóname que te llame así, pero es que con esta emoción soy capaz de tutear hasta al propio Ministro del Interior) que la Confederación de Empresarios considere necesario el concurso de los profesionales bolivianos que nos hallamos en el exterior para el gran reto nacional. Raras veces se habla en estos términos en Bolivia. Generalmente, hablamos del trabajo personal, de tareas familiares, de acciones regionales, de obras sectoriales, de trabajos departamentales, de quehaceres del Partido, pero casi nunca se habla de una tarea nacional. Rara vez se habla en que cuente con todos los hombres del país para un objetivo nacional. Eso me gusta. La obra de vencer al atraso, a la miseria, a la ignorancia, en una palabra: al subdesarrollo, no puede ser sólo del General Banzer y su gabinete, no puede ser solamente de los Partidos que conforman el Frente Popular, no puede ser exclusiva de las Fuerzas Armadas, tiene que ser de todo el pueblo de Bolivia y a la cabeza de este todos los hombres que estudiaron, los mejores, los que tuvieron el privilegio de adquirir una profesión. Pero ya lo ves: muchos de éstos nos hallamos fuera del país, unos porque nos exiliaron, otros porque se desterraron ellos mismos para ir en busca de mejores condiciones.

Te agradezco, Jorge, por este llamado a los profesionales en el exterior formulado por la Confederación de Empresarios Privados. En mi calidad de Presidente de la Confederación de Profesionales de Bolivia, actualmente en el exilio, te doy las gracias en nombre de ellos y en el mío propio. Ojalá podamos volver y creo que lo haremos con la garantía de la Confederación que presides. Atentamente, Manuel Morales Dávila, Presidente de la Confederación de Profesionales".

Por la copia:

PAULOVICH

Un año después del golpe Uruguay vive un complejo proceso político

MONTEVIDEO, 27 (AP).- A un año del golpe de estado que concentró la suma del poder en el Presidente Juan M. Bordaberry y las fuerzas armadas para instaurar un "nuevo órden", precisamente el órden interno parece ser el único logro importante obtenido y nadie se atreve a vaticinar cual será la "salida" del complejo proceso que vive el Uruguay.

Sin parlamento, ni partidos políticos, ni sindicatos activos; intervenida la enseñanza, proscripto el marxismo, censurada la prensa, limitadas las garantías individuales, el gobierno se mueve sin las trabas de ningún tipo de oposición.

Pero las tan esperadas realizaciones concretas para sacar al país de la crisis, virtualmente no se han concretado hasta el momento. No se ven resultados y la inquietud y el desaliento parecen ir ganando los ánimos.

El "autogolpe" dado por Bordaberry con el apoyo militar hace un año y que se materializó con la disolución de las cámaras en el amanecer del 27 de junio, concitó inicialmente el apoyo implícito de la mayor parte de la población, sacudida por una grave crisis económica y sensibilizada por una caótica situación política y social.

Pero con el correr de los meses la esperanza fue diluyendose, y hoy casi todos los indicios parecen mostrar un creciente descontento y desánimo que no encuentra formas publicas de manifestarse.

Los más calificados e imparciales observadores coinciden, por lo visto en sus apreciaciones: el nuevo proceso uruguayo, quizá contra la propia voluntad de sus protagonistas, aún esta a mitad de camino y no resulta posible vislumbrar cuando, cómo y en que desembocará.

Contra los cálculos de muchos estos 12 meses han demostrado que el presidente Bordaberry sigue empuñando el timón y que ha mantenido un difícil equilibrio entre la presión intermitente de los militares.

En más de una ocasión se aseguró que las fuerzas armadas, inquietas y ansiosas de ejecutividad, órden y saneamiento interior, llegado el caso no vacilarian en presicindir de Bordaberry y asumir directamente el control del país. Pero los anunciados "planteos" castrenses no se concretaron o no alcanzaron nunca ese grado de "situación límite".

Bordaberry, que hace pocos días festejo intimamente con su esposa y sus nueve hijos su cuadragésimo sexto cumpleaños sigue ocupando el sillón presidencial y desempeñando sus funciones, a pesar de que en algunas áreas los militares aparentemente actúan con autonomía.

PREMIER BRITANICO.- Londres 27 (AP).- El Primer Ministro británico Harold Wilson deja Londres para viajar, el martes pasado rumbo a Bruselas para asistir a la reunión de la OTAN.- (Radiofoto AP especial para PRESENCIA).

Síntomas desfavorables para economía brasileña

BRASILIA, 27 (AP).- A miediados de 1974 y tres meses después de la llegada al poder del nuevo gobierno, la economía brasileña parece haber perdido el impetu que tuvo anteriormente.

Sin embargo, el Ministerio de Finanzas Henrique Simonsen no está de acuerdo con esta conclusión.

"Existen síntomas poco favorables que conducen a los menos informados a imaginar que Brasil no podrá seguir registrando la excelente demostración económica de los últimos años. Pero una breve reflexión cambiará esa conclusión", dijo Simonsen ayer a una comisión senatorial y añadió: "los resultados alcanzados hasta ahora son extremadamente prometedores".

La inflación durante la primera mitad del año fue de cerca del 20 por ciento, tres veces la registrada durante igual periodo en 1973.

El déficit comercial superó los dos mil millones de dólares, en tanto que Brasil gastaba más en importaciones cada vez más costosas de lo que percibió por sus exportaciones que decayeron.

Se aconsejó al gabinete que efectuara sólo los viajes esenciales al extranjero, así como también a los miembros del congreso. La circulación de dinero ha disminuído y la industria de la construcción en Brasilia, otrora en pleno auge, se queja de su declinación.

Los banqueros extranjeros dicen que Brasil se ha quedado sin aliento después de años de crecimiento galopante y que se aproxima un estancamiento de la economía.

Pero el nuevo gobierno del general Ernesto Geisel no parece perturbado por estos síntomas. Después de adoptar algunas medidas enérgicas, considera que las perspectivas este año son optimistas.

El Ministro de Finanzas vaticinó en el Senado que el ritmo de crecimiento económico del diez por ciento será mantenido al nivel de los últimos cinco años.

Reconoció que la inflación es elevada, pero el fenómeno refleja un período "no típico" producido por cambios en la economía mundial, especialmente debidos a la crisis petrolera.

Defensa de Nixon ante el Comité Judicial de EE.UU.

WASHINGTON, 27 (AP).- El abogado James St. Clair comenzó hoy la defensa del Presidente Richard Nixon ante el Comité Judicial de la Cámara de Representantes.

Antes de entrar a la audiencia, celebrada a puertas cerradas, dijo a los periodistas que en su opinión, la acusación más grave toca el pago de 75.000 dólares a E. Howard Hunt, declarado culpable de robo en la sede demócrata en Watergate.

St. Clair insistió en que el pago fue para cubrir los gastos legales de Hunt y no parte del encubrimiento Watergate, como opinó un jurado investigador.

Sr. Clair llegó al salón con un abultado maletín y otros documentos, pero su solicitud de que se le permitiese llamar a seis testigos fue rechazada ayer por el comité, que sólo aceptó llamar a dos, el exconsejero de la Casa Blanca John Dean y Frederick Larue, ex asesor de la Casa Blanca y de la campaña reeleitoral de Nixon.

St. Clair reiteró que desea que delegados del comité entrevisten a los otros cuatro y decidan si su testimonio es o no necesario.

Dos de los otros testigos que desea citar St. Clair son el ex procurador general John Mitchell y el ex asesor presidencial H.R. Haldeman.

En la carta con que solicita su convocatoria, St. Clair dice que el testimonio de Haldeman es "crítico para dejar en claro que el presidente no ordenó pagos para callar a E. Howard Hunt el 21 de marzo de 1973 o en cualquier otra ocasión".

Según St. Clair, Mitchell declarará que cuando aprobó el pago de 75.000 dólares tenía entendido que este sería destinado a pago de abogados y no oyó mención de que la cantidad tuviese otro destino.

Reclaman renovación de mecanismos para fortalecimiento de la ALALC

MONTEVIDEO,27 (AP). Argentina y los países del grupo andino reclaman la renovación de los mecanismos para fortalecer a la Asociación Latinoamericana de Libre Comercio (ALALC).

Esta posición fue anunciada en las reuniones preparatorias que se realizan en la sede de la ALALC en esta capital donde deliberan expertos con miras a la próxima reunión negociadora que se realizará en Buenos Aires la primera semana de julio.

El Embajador Ovidio Santos Ventura, de Argentina señaló que los objetivos y fines sobre el proceso de integración a su juicio son:

A) - El progreso y desarrollo económico de los países miembros, en un marco de reciproco beneficio.

B) - Lograr que los beneficios de la integración se traduzcan en un más rápido mejoramiento del nivel de bienestar de los pueblos.

C) - Romper los actuales vinculos de dependencia que aún frenan el desarrollo integrado de la región y limitan la afirmación de sus derechos en las relaciones económicas internacionales.

D) - Superar los factores intrinsecos que regionalmente siguen actuando como factores dispersivos del comercio interregional para lo cual la consolidación y el perfeccionamiento de una infraestructura común deben ser consideradas como piezas fundamentales del proceso de integración.

Premier italiano delineó el plan oficial de austeridad

ROMA, 27 (AP).- El Primer Ministro Mariano Rumor delineó hoy al Parlamento su plan de austeridad oficial y adoptó una firme posición antifascista ante la reciente ola de violencia derechista en Italia.

Rumor inició un debate sobre sus medidas de gobierno destinadas a poner freno a la galopante inflación y a lidiar con la peor crisis económica en Italia desde la segunda guerra mundial.

El premier demócrata cristiano aludió en términos generales a impuestos más elevados y proyectos de utilidades para aumentar 3.000 billones de liras (4,6 mil millones de dólares) y reducir la demanda interna.

Volviendo a la situación política interna, Rumor atacó lo que dijo era "el propósito de intentar desacreditar, humillar y destruir la democracia y las instituciones republicanas".

Rumor dijo que los que perseguían tal propósito eran de diferentes extracciones políticas.

Pero, aclaró, "muchos se nutren del absurdo sueño de retornar a una experiencia fascista definitivamente condenada".

"Es cierto - añadió Rumor- que el fascismo maträ la peligrosa tentación de un ataque frontal al estado republicano democrático. Nuestro deber es garantizar el orden democrático y combatir todo intento destinado a un regreso del fascismo".

Acerca de las medidas de austeridad y nuevos impuestos Rumor dijo que el impuesto de valor agregado del 18 por ciento, aplicable generalmente a bienes suntuarios, sería aumentado notablemente.

Rumor agregó que el gobierno lanzará una ofensiva total contra la evasión impositiva, dirigida principalmente a los trabajadores independientes y los profesionales.

Los nuevos impuestos afectarán también a los automovilistas. Los propietarios de automóviles deberán pagar un impuesto único por una cifra todavía no revelada. Algunas fuentes dijeron que iría de 5.000 a 60.000 liras (7,7 a 96 dólares), según la cilindrada.

Se espera que Rumor busque un voto de confianza en ambas cámaras del Parlamento al fin del debate. Una amplia mayoría está comprometida a respaldar a Rumor, que encabeza un gobierno de coalición de centro-izquierda.

Mientras Rumor hablaba ante la Cámara de Diputados, Italia volvía a la amenaza de nuevas huelgas.

Los periodistas en Roma, Florencia, Bolonia y otras ciudades del centro de Italia pararon durante 24 horas en una protesta conjunta que suprimió la publicidad de los diarios locales. La huelga tuvo la adhesión por personal periodístico y no periodístico de las agencias noticiosas.

La huelga fue convocada para presionar al gobierno en procura de rápida acción parlamentaria en el dictado de un proyecto oficial que otorga seis mil millones de liras (9,3 millones de dólares) en subsidios a la afectada prensa diaria.

Unos siete millones de trabajadores también pararon hoy. De ellos, 1,7 millones eran trabajadores agrícolas que cumplían una huelga de 24 horas en procura de mejoras sociales. Los trabajadores industriales pararon de dos a cuatro horas en solidaridad con aquéllos.

En Roma, los huelguistas de Roma y otras grandes ciudades manifestaron o se congregaron en plazas donde escucharon la palabra de líderes sindicales. No se informó de desórdenes.

Bomba estalló en Belfast y causó incendio

BELFAST, 27 (AP).- Una bomba que estalló hoy en un camión en el centro de esta ciudad causó daños materiales y desencadenó un vilento incendio.

La explosión ocurrió mientras que los líderes protestantes de línea dura desdeñaban una invitación para asistir a una reunión en Londres con católicos vinculados al movimiento republicano para unir a Irlanda del Norte CTN la República Irlandesa.

CORPORACION MINERA DE BOLIVIA

PERSONAL TECNICO

los señores Ingenieros:

Walter R. Soliz Díaz
Freddy Fernández
Diógenes Roque Ticona

deben apersonarse por el departamento de Administración de Personal COMIBOL, Mariscal Santa Cruz, 3º Piso, para ser informados sobre el estado de sus trámites.

La Paz, 26 de junio de 1974

LONGINES

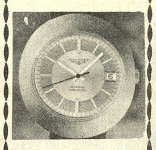

Mas de 100 años de tradición en relojes

Representantes para Yacuiba: Daniel Zuleta Joyería Reina.

JULIO, Mes Aniversario 10% Descuento

PARA PROFESIONALES

Super-Cuerinal MR. 18863

de FREUDENTHAL

INGENIERO AGRONOMO

Necesita importante empresa, con residencia en La Paz, para trabajos en esta ciudad, Oruro y diversas zonas agrícolas.

Imprescindible dominio del idioma aymara.

Edad: 25 a 35 años.

Enviar curriculum vitae a Casilla 848, La Paz

prendas para bebés B.V.D. ARTICULOS DEPORTIVOS

ESTOS SON LOS DATOS QUE USTED DEBE CONOCER AUNQUE NO SEA JUGADOR DE LOTERIA

B A L A N C E

GANANCIA O PERDIDA

SORTEO DE FECHA 22 DE JUNIO 1974 SERIE 923 30 MILLARES ENTERO $b.40. —

DETALLE DE VENTAS	CANTIDAD DE BILLETES	PORCENTAJE	TOTAL RECAUDADO
Local	7.347. —	24.49 %	$b. 293.880. —
Interior	13.016.5	43.38 %	$b. 520.660. —
Devueltos local	5.423. —	18.08 %	
Devueltos interior	4.213.5	14.05 %	
TOTALES	30.000. —	100. — %	$b. 814.540. —

PREMIOS

PROGRAMADOS	VENDIDOS	DETALLE	MONTO	POR PAGAR
1	—	Primer premio	$b. 400.000. —	$b.. — . —
1	1	Segundo premio	$b.. 25.000.—	$b. 25.000. —
1	1	Tercer premio	$b. 12.000. —	$b. 12.000. —
6	4.5	Premios menores	$b. —. —	$b. 6.680. —
2	2	4 últ. cifras	$b. 1.000. —	$b. 2.000. —
27	17	3 últ. cifras	$b. 90. —	$b. 1.530. —
270	161	2 últ. cifras	$b. 46. —	$b. 7.406. —
410	279	Premios p. prog.	$b. 44. —	$b. 12.276. —
2.999	2.318	Premios p. term.	$b. 42. —	$b. 97.356. —
		TOTAL DE PREMIOS POR PAGAR		164.248. —

RESULTADOS

Total recaudado			$b. 814.540. —
Comisión 15% agentes vendedores	$b.	122.181. —	
Total de premios por pagar	$b.	164.248. —	
GASTOS DE OPERACION			
Publicidad - Impresión y envío del billete - Serv. personales	$b.	160.000. —	$b. 446.429. —
Utilidad			$b. 368.111. —
Impuestos sobre utilidad Renta Interna			$b. 73.622.20
TOTAL DISTRIBUIBLE			$b. 294.488.80
DISTRIBUCION DE LA UTILIDAD			
Ministerio de Previsión Social y Salud Pública	60 %		$b. 176.693.28
Junta Nacional de Desarrollo Social	40 %		$b. 117.795.52
	TOTAL		$b. 294.488.80

MAÑANA NUEVO SORTEO DE LOTERIA NACIONAL

SE JUEGAN 300.000 PESOS DE PREMIO MAYOR

ENTERO $b. 30 FRACCION $b. 15

SU BAÑO DE COLOR

AZUL-VERDE-LILA-ROSADO-AMARILLO BLANCO-CELESTE-DECORADO y OTROS

SU CAJA DE SEGURIDAD PARA EMPOTRAR

CON CLAVE Y LLAVE

0.40 x 0.30 x 0.20 Sb. 2.900.-

0.40 x0.40 x 0.20 Sb. 2.600.-

SU Teléfono DERIVADO

Se oirán en forma clara, voces y ruidos nítidos, reales.

PAPEL KRAFT EN BOBINAS Y SACOS

importadora FERNANDEZ

Jenaro Sanjinés 439 Tel. 64020 Casilla 5174 LA PAZ

COMITE DE OBRAS PUBLICAS Y DESARROLLO DE TARIJA

CONVOCATORIA A PROPUESTAS

Nº 12/74

ADQUISICION DE EQUIPO AGRICOLA

TERCER LLAMAMIENTO

El Comité de Obras Públicas y Desarrollo de Tarija (CODETAR), invita a las firmas legalmente establecidas en el país, a presentar propuestas para la provisión de equipos agrícolas, de acuerdo a lo siguiente:

1.- Cinco (5) unidades equipo agrícola

I.- TRACTORES.

Cinco (5) unidades tractores agrícolas tipo standard.

Las características mínimas para estos equipos son:

a) Motor Diessel - 4 tiempos.
b) Potencia: 55 a 60 C.V. en la polea (certificada por organismos oficiales del país de origen).
c) Transmisión: sincronizada.
d) Sistema eléctrico: doce voltios.
e) Sistema hidráulico: con enganche de tres puntos.
f) Ejes: delantero y trasero regulables.
g) Accesorios: barra regulable, tacómetro, orómetro contrapesos, etc.

II.- RASTRAS.

Cinco (5) unidades de las siguientes características mínimas:

a) Tipo: de tiro con control de profundidad.

b) Discos: mínimo 14 dentados y 14 lisos, de 20 pulgadas de diámetro.

III.- ARADOS.

Cinco (5) unidades de las siguientes características mínimas:

a) Tipo de discos reversibles para enganche de tres puntos y para dos o tres surcos.

b) Diámetro mínimo de cada surco: 26 pulgadas.

IV.- ROTOVATOR

Dos (2) unidades rotovator adecuado al tipo de tractor antes mencionado:

2.- A las propuestas deberá adjuntarse lo siguiente:

a) Manual de operación y catálogo de repuestos de cada equipo.

b) Garantía del equipo y de un stock mínimo de respuestos en Tarija.

c) Lista de accesorios con los que viene la maquinaria agrícola y accesorios optativos con sus respectivos precios.

d) Cualquier otro detalle que se estime conveniente.

3.- Los proponentes indicarán la forma de pago.

4.- Las ofertas pueden ser por el total o parte del equipo.

5.- Las propuestas serán presentadas en sobre cerrado a la Gerencia Administrativa de CODETAR (calle La Madrid Nº 610) con el correspondiente papel sellado, timbres de ley, boleta de garantía por el monto equivalente al 5 por mil del valor total de la propuesta, o enviadas por correo, mediante carta certificada a la casilla Nº 1369, hasta horas 17 del día 1º de julio del año en curso, con la mención de que se refiere a la presente convocatoria Nº 12/74.

6.- Las propuestas se abrirán por la Junta de Licitaciones en acto público el mismo día del vencimiento de presentación a horas 17 y 30, pudiendo asistir los interesados.

7.- CODETAR se reserva el derecho de aceptar total o parcialmente una propuesta o declarar desierta la convocatoria.

Tarija, 14 de junio de 1974.

Dr. Angel Baldivieso E.
Presidente de CODETAR

Niños andrajosos fueron liberados de fábrica amurallada en Bangkok

BANGKOK, 27 (AP).- Cincuenta y cuatro niños descalzos y andrajosos han sido liberados de una fábrica de blusas amurallada donde según la policía, se les obligaba a trabajar y se les trataba como esclavos. Los niños dijeron que han sido golpeados, alimentados exclusivamente con arroz y puestos a dormir en el suelo.

"Lloraba todos los días en la fábrica. Extrañaba mucho a mis padres", dijo la niña de 14 años Laone Pluenchai mientras las lágrimas le rodaban por las hundidas mejillas y narraba sus siete meses de 15 horas diarias de labor, hambruna y golpizas.

El propietario, Charoen Supatadarat, fue arrestado junto con dos parientas y detenido sin fianza, a pesar de los esfuerzos de tres personas por pagarsela, dijo la policía. Las autoridades lo acusaron de detención ilegal de menores y violación de las leyes laborales.

Se busca además a su esposa, acusada por los niños de golpearlos cada vez que pedían ser pagados por su labor de seis de la mañana a nueve de la noche o que trataban de escalar el muro de tres metros que rodea la fábrica. La mujer desapareció en la redada policiaca.

"Cada uno de nosotros recibía como alimento sólo un escaso plato de arroz", Dijo Laone, dos años mayor que el promedio de sus compañeros. El más pequeño de los liberados tiene nueve años.

"Si una niña no comía como era debido, el propietario le daba arroz salado incomible", agregó Laone. "Nos daban dos mendrugos de pan cada diez días".

"Vivíamos en el piso alto de la fábrica y todos teníamos que dormir en el suelo. El propietario nos permitía casi siempre ver televisión los sábados, pero a veces ni eso", dijo.

Laone dijo que sus padres la vendieron a un agente que prometió que sería bien pagada, alimentada y alojada, y que dijo a la niña que su madre la visitaría en diez días.

"Pero mi madre nunca me visitó", dijo Laone. "Desde el primer día nos golpearon con zapatos, y palos si no trabajábamos como querían. Una vez casi me apuñala una guarda que me dijo que me iba a cortar la cabeza y tirarla al inodoro".

La policía dijo que algunos niños fueron atraídos con ofertas de diez dólares mensuales como salario pero muchos fueron vendidos por sus padres en la empobrecida región del nordeste por unos 25 dólares.

Algunos niños no recuerdan sus apellidos o ciudades de residencia, dijo la policía.

Del total 42 eran niñas, dijo la policía, que al principio pensó que el lugar era un burdel.

Las autoridades actuaron al ser informadas por un diario; un escuadrón de la policía penetró en la fábrica y encontró a los niños trabjando tras máquinas de coser en un salón con las ventanas cerradas y cubiertas de pintura.

Medida del gobierno chileno no afecta a empresa italiana

ROMA, 27 JUN. (INTER PRESS SERVICE).- "Las relaciones con Pinochet no son para nada fundamentales en la vida de nuestra compañía", así lo dijo un representante de Alitalia, la compañía aérea de bandera italiana, al saber que la Junta Militar Chilena clausuró la escala de Santiago a los aéreos italianos.

Se reveló, también, que los vuelos desde Roma hacia Sudamérica continuarán regularmente, excluyendo la escala en Santiago. "No es una gran pérdida económica - dice Alitalia - sino sentimental a causa de la numerosa colonia italiana que reside en Chile".

Desde un punto de vista político, el chantaje de la junta chilena tampoco ha producido efectos dignos de lamentar. La calificación de "chantaje" surge claramente de las comunicaciones recibidas por el Ministerio de Relaciones Exteriores desde Santiago. En la capital chilena se realizaban negociaciones para una renovación de la convención aérea que concede a los aviones italianos el permiso de hacer escala en Santiago. Justamente cuando estaba por ser perfeccionado el acuerdo, renovándose por otros dos meses, llegó la orden de la junta de revocar a Alitalia el permiso de aterrizaje.

Italia es el único país de Europa Occidental que prácticamente ha roto relaciones diplomáticas con Chile después que la junta de Pinochet derrocara el 11 de septiembre último al gobierno constitucional de Salvador Allende.

SALUDO.- Bruselas 27 (AP).- El Presidente Nixon saluda a un guardia de la policía montada cuando se dirigía al Palacio Real donde firmó el acta del nuevo Tratado del Atlántico. (Radiofoto AP especial para PRESENCIA).

Inflación lleva al colapso el mercado de la carne en Londres

LONDRES, 27 (AP) - La creciente inflación, con los precios más elevados para el forraje, y la resistencia de los consumidores a los elevados precios de la carne, han traído casi al colapso al mercado de la carne en Gran Bretaña, según el Sindicato Nacional de Ganaderos.

Algunos ganaderos han amenazado con empezar a matar sus rebaños porque dicen que no pueden comprar el forraje que necesitan.

Mientras las naciones desarrolladas claman por carne mientras mejora su nivel de vida, se presiona a los ganaderos europeos para que reciban un ingreso razonable en sus mercados internos.

Como resultado, la comunidad económica europea esta acumulando una montaña de carne a elevado costo, para mantener a los ganaderos en actividad.

Actualmente se acumula unas 100.000 toneladas de carne en los frigoríficos de la comunidad. Eso representa 10 días de consumo. Mientras Japón y Nigeria piden más carne y los italianes pagan más que los británicos por sus cortes de carne argentina, la comunidad está pagando para mantener en actividad los frigoríficos y la carne almacenada.

Pero cuando salga al consumo, valdrá menos al disminuir su calidad.

La comunidad comenzó a comprar carne tan pronto como los precios comenzaron a tambalear y la acumularon en las cámaras frigoríficas.

El gobierno laborista británico se opone al almacenaje de alimentos, incluyendo la carne. Un vocero del gobierno dijo que "la carne debe seguir la ley de la oferta y la demanda y debe estar disponible para el ama de casa a precios razonables. Al mismo tiempo el ganadero debe ser ayudado para que siga produciendo su carne".

Antes que Gran Bretaña se incorporase a la comunidad europea, los ganaderos disfrutaban de un sistema de precios de sostén. Todas las semanas el ministro de agricultura fijaba un precio promedio sobre los informes del mercado y establecía este promedio como precio de guía para la semana siguiente.

Cuando Gran Bretaña ingresó a la comunidad, se le concedieron cinco años para eliminar paulatinamente el sistema. El gobierno conservador previo puso fin al sistema de apoyo a comienzos del año en curso.

Ejército mexicano trata de rescatar a un senador secuestrado por extremistas

MEXICO, D.F. 27 (AP).- El ejército tomó el control de todas las aldeas y caminos de la sierra de Guerrero, mientras contingentes armados la escalaban tratando de localizar al guerrillero Lucio Cabañas y rescatar a sus rehenes.

Cabañas, un maestro rural alzado a quien algunos consideran un Robin Hood del Siglo XX y otros un rufián cualquiera, secuestró el 30 de mayo al senador Rubén Figueroa, de 66 años de edad, y dos acompañantes y demandó un rescate de cuatro millones de dólares, liberación de reos, entrega de armas y municiones y destitución de funcionarios, lo que fue rechazado por el gobierno.

"El ejército no permite el tráfico de ningún vehículo ni de ninguna persona hacia la sierra", dijo el preidente municipal de Atoyac, doctor Silvestre Hernandez Fierro en una entrevista telefónica con AP.

Los servicios de transportes fueron suspendidos hoy en la carretera a la sierra, patrullas militares hacen desistir a toda persona que intenta subir las montañas "estamos convenciendo a la gente que espere que no se asuste, que después verá a sus familias. Pero ahora no pueden viajar", dijo el alcalde.

No habia reportes de arrestos ni de emboscadas como anteriormente han ocurrido en la sierra, cuando el ejército se ha internado para perseguir a los guerrilleros.

No se habia establecido con precisión el número de soldados comisionados a la sierra, pero se estima que era más elevado de 3.000 que reconocen tener allí las autoridades.

De Atoyac sale una carretera pavimentada que fue proyectada para cruzar la Sierra Madre Oriental y comunicar a la Costa Grande del estado de Guerrero donde se localiza Atoyac con la capital estatal, Chilpancingo.

Varias aldeas de unos 500 habitantes o menos bordean la cinta asfáltica y se dice que sus habitantes protegen y respetan a los guerrilleros.

En esa carretera el 25 de junio y el 23 de agosto de 1972 dos patrullas militares fueron atacadas por los extremistas. Según informes oficiales, murieron 30 soldados y oficiales.

Cabañas proclamó en un manifiesto que "ha podido afrontar 15 acciones contra el ejército" y que se ha apoderado de armamento, municiones, vituallas y hecho prisioneros a 20 soldados, "sin registrar una sola baja en su bando".

De los pueblos que bordean la carretera salen veredas y caminos de herradura que llevan a las aldeas de la alta montaña, donde según la voz popular Cabañas frecuentemente pernocta y "ve programas de televisión".

En la mayoría de los poblados el gobierno ha construido nuevas escuelas y llevado la electricidad. También ha organizado la producción de café, para evitar que los campesinos sean presa de los especuladores y aún en los pueblos más remotos hay una televisión y radio.

Los campesinos del área han hecho de Cabañas una leyenda. Hay testimonios de que el rebelde reparte con alguna frecuencia parte del dinero que obtiene secuestrando hacendados o asaltando bancos y hoteles.

Gobierno de Chile tiene un carácter unipersonal

SANTIAGO DE CHILE, 27 (AP).- El mando supremo de la nación, ejercido por una Junta Militar de cuatro miembros, queda desde hoy concentrado con carácter unipersonal en el general Augusto Pinochet, en el cambio constitutivo más importante del régimen militar de nueve meses.

Los tres compañeros de Pinochet en la junta, comandantes en jefe de la armada, fuerza aérea y carabineros (policía nacional) representarán al Poder Legislativo, mientras dure la clausura indefinida del Congreso.

Pinochet se ceñirá la banda de "Jefe supremo de la nación" en una ceremonia fijada para esta tarde.

Al mismo tiempo, el Ministro del Interior, general Oscar Bonilla, anunció anoche que todo el gabinete y otros altos funcionarios de gobierno presentarán su renuncia colectiva al Jefe de Estado "como una deferencia que no podemos dejar de tener con el general Pinochet".

El gobierno mantenia estricta reserva sobre los planes de reorganización ministerial, la primera en su breve existencia, pero fuentes extraoficiales indicaron que habria "por lo menos unos dos o tres cambios".

Entre los ministros cuya salida se consideraba "inminente" según esas fuentes, figura el de agricultura, coronel retirado de aviación Sergio Crespo, quien ha sido objeto de críticas de fuertes organizaciones agropecuarias del país en carácter privado.

Aparentemente, la reorganización de la agricultura ha sido uno de los mayores tropiezos del gobierno. Los agricultores se quejaron, principalmente, de carecer de medios oportunos para sembrar y de fijárseles a productos básicos como el trigo, precios estimados por ellos insuficientes.

Otro Ministro, el de Economía, Fernando Leniz, uno de los dos últimos civiles en el gabinete, fue blanco ayer de la primera crítica periodística abierta contra medidas de la junta.

BASURA.- Roma, 27 (AP).- Pilas de bolsas de basura en el centro de Roma cerca a las viejas columnas del Panteón. Una huelga indefinida de recolectores de basura determina que la capital italiana presente un aspecto deplorable. (Radiofoto AP especial para PRESENCIA).

SE NECESITA

Casa amplia en alquiler adaptable para Clínica, zona Sopocachi. Enviar datos a Casilla 4461.

NACIONES UNIDAS

Agradecería a todos los jubilados del organismo ponerse en contacto con esta oficina, a la brevedad posible, a fin de tratar asuntos de su interés.

EN COCHABAMBA

En Valle Hermoso (Refinería) ofrezco casita nueva en lote amurallado, con luz, agua de riego, sobre 1330 ms2., especial para granja, precio de ocasión 200 mil pesos bolivianos. Informes en La Paz, teléfono 65495; en Cochabamba Casilla 965 y teléfono 2007, ambos Sr. Fiorilo.

COMPRO CASA PARA OFICINAS UBICADA EN SOPOCACHI BAJO O SAN JORGE

DIRIGIR OFERTAS A: CASILLA 5983

LA PAZ

EN VENTA

Guitarra eléctrica - Fender Stratocaster profesional con 3 conexiones (pick up).
Amplificador Fender y Fuzz box.
Guitarra eléctrica - Decca con 2 conexiones (pick up).
Tocadiscos Hi Fi-Lafayette completo con amplificador y parlantes de alta potencia, con plato Garrard.
Telefono 2-8862 Santa Cruz
Preguntar por Mike.

ENCOFRADORES

Necesitamos con urgencia presentarse en el Edificio Avenida (Mariscal Santa Cruz) 2º piso, Oficina N° 2 de horas 11:00 a 12:00 y de 16:30 a 18:30.

BRITISH CONSULATE

As from Monday, 1 July, the Consular Section of the British Embassy, La Paz, will be open to the public from Monday to Friday during the morning only, from 9:30 to 12:30.

CONSULADO BRITANICO

A partir del lunes 1º de julio, la Sección Consular de la Embajada Británica, La Paz, atenderá al público de lunes a viernes únicamente en las mañanas de 9:30 a 12:30.

Transportes "UNIVERSO"

Se ruega presentarse en nuestras oficinas a los señores Manuel Callisaya Nina y Primo Aches Villán, propietarios de la Empresa de Transportes Universo, para responder por la pérdida de la mercadería amparada por la Guía N° 002194 de Transportes "Universo", de fecha 23 de agosto de 1973.

HANSA LIMITADA

La Paz, 26 de junio de 1974

PRECISAMOS

Los servicios de una Matrona Titulada para Empresa Minera Mediana. Referencias: Casilla 4811 ó Teléfono 21082.

FURGONETA JEEP KAISER

Modelo 1968, vendo urgente $b. 80.000 al contado, primera oferta, motor standard, perfecto estado, Verla en Victor Sanjinés 2824.

URGENTE

Se precisan encofradores con certificados. Presentarse en Av. Arce esq. Fernando Guachalla. EMPRESA CONSTRUCTORA BARTOS y Cía.

ROPA INTERIOR B.V.D. PIJAMAS

SATISFACCION PUBLICA

Doy a la señora Roxana Nogales de Torrejon y esposo y señor Hernan Ibañez Rios, por haber vertido palabras injuriosas en momentos de ofuscación. Dichos señores son personas honorables y de antecedentes intachables.

Sonia Arancibia Mendoza

La Paz, 28 de junio de 1974.

SECRETARIA

Se precisa Secretaria Dactilógrafa con conocimientos de Contabilidad para trabajo temporal. Presentarse con certificados día lunes 1º de Julio de Hs. 9 a 11 a.m. en Av. Mariscal Sta. Cruz N° 1285. Edificio Bolivar 9º. piso.

COMPAÑIA BOLIVIANA DE ENERGIA ELECTRICA S.A.

Bolivian Power Company Limited

Cortes de Energia para mejorar sus servicios.
Dia VIERNES 28 de Junio, de Hrs. 14:00 a 16:30
Zona EL ALTO, afecta a: Villa Tejada, Ciudad Satélite, Achocalla y Villa Santiago

VARTA ESPECIAL

LA PILA VERDADERAMENTE ESPECIAL

VARTA

POR SU DURACION Y RENDIMIENTO

Búsquela en su tienda preferida

Ventas al por mayor:

HANSA ltda.

LA FIRMA BOLIVIANA DE SU CONFIANZA: CON MAS DE 65 AÑOS AL SERVICIO DEL PAIS

DEPARTAMENTO MERCADERIAS

Tel. 50878 - YANACOCHA esq. MERCADO

El cultivo de uva en Tarija puede generar $b. 500.000.000

(ANF).- Juan Pereira Fiorilo, Subsecretario de Industria, a tiempo de destacar las conclusiones adoptadas en la reunión sectorial de vinos y singanis,cumplida el 17 de este mes en la ciudad de Tarija, estimó que de procederse a una planificada labor de irrigación en regiones agrícolas de aquel departamento puede obtenerse anualmente sólo por el cultivo de la vid, un ingreso aproximado de quinientos millones de pesos bolivianos, susceptible de incrementarse hasta ochocientos millones, una vez industrializado el producto.

Pereira declaró que al presente se obtiene por hectárea cultivada un ingreso de cien mil pesos bolivianos, suma que está muy por encima de la producción de algodón, poroto, soya, ajo y otros rubros, y que demuestra la importancia que tendrá en el futuro el desarrollo de esta producción, merced a la excelente calidad de las tierras tarijeñas.

Con el aprovechamiento de las cuencas de Bermejo y Pilcomayo, Tarija puede contar, en el futuro, con cinco mil hectáreas destinadas al cultivo de la vid en los valles de Concepción y San Lorenzo. Para el efecto existen ya óptimas posibilidades de financiamiento internacional, a través de la Organización de Estados Americanos y el Banco Mundial.

CONCLUSIONES DE REUNION SECTORIAL

Las principales conclusiones de la reunión sectorial de la industria del vino y singani pusieron de relieve la urgencia de solucionar problemas de producción, administración, financieros, legales y de comercialización.

Entre los problemas de producción, la industria vitivinícola y de singanis hace notar que la materia prima ha sido elevada en sus costos reales de producción agrícola y recomienda la creación de un Instituto Nacional de la Vitivinicultura que fije precios acordes con los

Los industriales reiteran que son serias sus dificultades en materia financiera, debido, fundamentalmente, a la falta de capital de operaciones, morosidad y lentitud en los trámites de créditos bancarios y ejecución de los programas de inversión previstos; piden al gobierno la concesión de créditos de fomento industrial a intereses bajos y sin ataduras".

En cuanto a la comercialización, hacen hincapié en el problema que significa el contrabando como competencia desleal, recomiendan medidas de mejor control en los puestos fronterizos. La falta de estadísticas para apreciar los mercados departamentales, la existencia de innumerables aduanillas que elevan el precio de la materia prima, el monopolio en el transporte de los Sindicatos respectivos, falta de información de los mercados externos son entre otros los problemas señalados en las conclusiones de la reunión del sector.

En El Alto, Potosí, Cochabamba y Sucre temperaturas bajo cero

Según datos del Servicio Nacional de Meteorología e Hidrología, ayer se registraron temperaturas bajo cero en El Alto de La Paz, Potosí, Cochabamba y Sucre.

El Alto registró una temperatura mínima de cinco grados bajo cero y una máxima de trece grados; Cochabamba, mínima de dos grados bajo cero y máxima de veinticinco grados; Potosí, mínima de cinco grados bajo cero y máxima de diez y seis grados; Sucre, temperatura mínima de tres grados bajo cero y máxima de veintidos grados. Las temperaturas máximas se registraron en Cobija y Trinidad con 31 grados.

La temperatura mínima en la ciudad de La Paz se marcó ayer a Hs. 7 a.m., con tres grados.

TIEMPO PROBABLE PARA HOY VIERNES

El Departamento de Sinóptica del Servicio Nacional de Meteorología hizo el siguiente pronóstico de tiempo para hoy viernes:

—CIUDAD DE LA PAZ.- Presentará cielo despejado, heladas en El Alto, con vientos débiles de dirección variable.

TEMPERATURA MAXIMA PRONOSTICADA 18.0 grados

TEMPERATURA MINIMA PRONOSTICADA 3.0 grados

EL ALTO DE LA PAZ.-TEMPERATURA MAXIMA PRONOSTICADA 14.0 grados.

LA PAZ TEMPERATURA MINIMA PRONOSTICADA 5.0 grados.

Frente frío débil avanzando lentamente hacia el Norte, produciendo cielos cubiertos posibles de precipitación en el Sud Este de los Llanos Orientales, con descenso de temperaturas por el Surazo o Vientos del Sud. RESTO DE LOS LLANOS ORIENTALES.- Presentarán cielo nuboso a nublado, con leve ascenso de temperatura, vientos de dirección Nor Oeste. ALTIPLANO Y VALLES.- Ofrecerá cielo despejado, con leve aumento de temperaturas, predominio de calma en la mañana y vientos débiles de diferentes direcciones en la tarde.

La Alianza PDC-PRA-MNRI hace dura crítica al gobierno nacionalista

La Secretaría de Prensa y Propaganda de la Alianza PDC-PRA-MNRI ha emitido un manifiesto de acerva crítica sobre numerosos problemas nacionales.

Comienza por analizar la situación económica del pueblo, calificándola de miseria y hambre, a renglón seguido, dice el documento, de que el país disfruta de ingresos extraordinarios por la alta cotización de los metales que exporta.

Se refiere a la represión que ejerce el gobierno a tal punto "que hace imposible el ejercicio pleno de los derechos de expresión política, sindical y profesional".

También consigna el caso de la venta de gas natural al Brasil y lo crítica acremente. Afirma que el descontento en el pueblo es generalizado si nos atenemos a la rebelión de los militares, a los sucesos universitarios, la descomposición en los grupos de FSB, la "camarilla' del MNR y los generales " que usufructuan" del Gobierno Banzer.

Hace hincapié en la división de las Fuerzas Armadas y asevera que este hecho ha obligado al Gral. Banzer a hacer "una peregrinación" a los cuarteles y guarniciones para conseguir" el apoyo espontáneo" de la oficialidad joven.

El pronunciamiento del PDC-PRA-MNRI reitera la importancia del Manifiesto de los Militares Rebeldes y dice de ello que "la fractura del Ejército es mucho más profunda y seria de lo que parecía".

Después de criticar todo lo que hace el gobierno, el documento concluye asegurando que la "única salida honesta y patriótica es la constitucionalización del país."

"Corresponde al Gral. Banzer -dice finalmente al manifiesto- hacer efectiva la tregua política, el diálogo con el pueblo y la pacificación del país".

Junta de Accionistas de TASA

La empresa propondrá hoy tres sistemas de tarifas

-Asamblea decidirá sobre elección de directores-

..Al haber sido observados los nuevos Estatutos de Teléfonos Automáticos por la Dirección General de Telecomunicaciones, la Junta Ordinaria de Accionistas que se reunirá hoy en asamblea general deberá determinar la forma de elección de los directores de la empresa y decidir otros aspectos estructurales de TASA. Además, deberá pronunciarse hoy sobre las tres alternativas que propondrá el nuevo Gerente General de TASA, Ing. Hugo Buezo, para la adopción del sistema de tarifas.

Como es de conocimiento público, a partir de las 9 horas se reunirá hoy en uno de los salones de la Municipalidad de La Paz la asamblea general de accionistas de Teléfonos Automáticos, presidida por el Alcalde Armando Escóbar Uría, en su carácter de Presidente del Consejo de Administración de la empresa. El ingreso de los accionistas a la asamblea, según anticipó el Gerente Hugo Buezo, será con la presentación de la última factura cancelada por uso del servicio y la cédula de identidad, para fines de identificación y con el fin de evitar desórdenes y desorganización durante el desarrollo de la reunión.

El Gerente General de TASA, Ing. Hugo Buezo, quien fue promovido hace poco a esas funciones luego de ejercer durante tres años la Gerencia Técnica de la empresa, informó ayer sobre las observaciones hechas al Estatuto de TASA por la Dirección General de Telecomunicaciones. El Estado, dijo, no acepta romper el equilibrio armónico existente entre el Estado y el sector privado y ha observado que es necesario que en el directorio de TASA figuren cuatro representantes por cada parte. El Ing. Buezo mostró su conformidad con esa observación y señaló que es ideal mantener ese esquema, tal como fue creado por la empresa, es decir representación paritaria.

Añadió que hay otras observaciones que serán puestas en consideración de la Junta de Accionistas, a fin de que ésta se pronuncie y se defina sobre ellas, para así lograr que en el plazo más breve posible el gobierno apruebe los Estatutos mediante una resolución suprema.

ELECCIONES

Conforme a los nuevos Estatutos, la Junta de Accionistas debía nominar hoy un jurado electoral que, dentro de los siguientes quince días, convoque a elecciones de directores. Esta modalidad ha quedado suspendida momentáneamente, las observaciones hechas al Estatuto.

Según indicó el Gerente General de TASA, la Junta de Accionistas, en su asamblea hoy, deberá pronunciarse por forma más conveniente las elecciones, sea en forma inmediata y directa, por aclamación, utilizando el tema de poderes o, como se había planteado, nominando un jurado electoral que convoque a elecciones y fije las normas básicas de la elección.

"La Junta de Accionistas -dijo el Ing. Buezo- es soberana y de decidir la forma cómo desea elegir a sus mandatarios.

Aclaró -añadió- que la empresa no influye ni participa en elecciones; no le interesa quiénes sean los que conformen el Consejo de Administración, lo único que desea es que elegir los accionistas a sus mandatarios, deberán ser idóneos porque éstos sean profesionales probos que tengan realmente intenciones de trabajar con esfuerzo y sacrificio y pongan su capacidad al servicio de TASA, al igual que todos los que trabajamos en la empresa".

LAS TARIFAS

El Ing. Hugo Buezo anunció que al tratarse el punto tercero de la convocatoria a la Junta Ordinaria de Accionistas, el sistema tarifario, la empresa propondrá tres alternativas siendo dos de ellas por núcleos de llamadas y la tercera, la actualización del sistema de tarifa fija.

El domingo vence plazo para pago de adeudos a la seguridad social

La Caja Nacional de Seguridad Social atenderá en horas de oficina durante mañana sábado y el domingo a las empresas aportadoras que quieran cancelar sus cotizaciones en mora de conformidad al plazo que se dio para tal finalidad.

Se informó que esa disposición obedece al deseo de la Caja Nacional de brindar las máximas oportunidades a las empresas morosas, para que regularicen su situación pagando sus aportaciones sin recargos de multas e intereses.

Esa entidad hizo saber que por esta vez se había dispuesto la condonación de multas y otros recargos a las empresas que tienen notas de cargo ejecutoriadas o convenios y notas de aviso por aportes devengados.

Para cumplir con ese propósito, el Departamento de Fiscalización de Empresas de la CNSS hará ese trabajo extraordinario en los días y horas antes señalados, en el cuarto piso del edificio "Cadeja".

Las autoridades de la CNSS han manifestado que vencido este plazo se procederá inflexiblemente a la recuperación coactiva de los adeudos, con las multas y otros gravámenes que contemplan las disposiciones legales.

Esas acciones se basarán especialmente en el decreto que sobre este aspecto dictó el gobierno el pasado 16 de mayo y la resolución administrativa de 10 de junio del presente año del Instituto Boliviano de Seguridad Social.

De acuerdo a esas disposiciones, los aportadores tienen un plazo máximo de un mes para la presentación de sus planillas y la cancelación de los aportes, que de incumplirse motiva que al cabo de tres días del vencimiento de dicho plazo se proceda a la iniciación de los procesos coactivos.

Son las cajas de seguridad social las únicas que están autorizadas para efectuar estos procesos y el cobro de multas, así como su administración distribuiva según las citadas disposiciones.

No obstante, se da como excepción que los saldos consolidados que no fueran pagados hasta el 30 de junio próximo podrán ser cubiertos por las empresas hasta la finalización del año, pero con recargo de 0,5% mensual y previa solicitud escrita que indique los motivos del retraso.

Las autoridades de la Caja Nacional manifestaron que serán celosas en el cumplimiento de esas disposiciones, debido a que ya es posible continuar con acumulaciones de deudas,porque se pone en grave riesgo no sólo a la entidad sino a la seguridad social del país y a sus beneficiarios.

La acumulación de adeudos ha alcanzado al presente la suma de 80 millones de dólares, cantidad que en su mayor parte es debida por entidades estatales y semiestatales.

DISPOSICIONES DEL I.B.S.S.

En relación al decreto regulador de pago de aportaciones antes citado, el Instituto Boliviano de Seguridad Social dictó medidas administrativas que, además de hacer más comprensible aquellas estipulaciones, establece las formas procedimentales que sobre esta materia deben observar las empresas cotizantes y los entes del seguro social.

Los dirigentes del IBSS sostuvieron que el conjunto de las disposiciones mencionadas propenden a facilitar las operaciones de los aportantes así como preservar el patrimonio de la seguridad social.

En ese sentido, se mencionó el hecho de que en lo sucesivo las empresas cotizadoras ya no tienen la obligación de presentar sus planillas a una serie de instituciones sino solamente a la caja de seguro social que le corresponde, que, por otra parte, es la única que tiene el derecho de hacer inspecciones o revisiones.

La modificación del sistema de presentación de planillas y el pago de aportes a la seguridad social ha sido considerada como muy importante para alcanzar un mejor funcionamiento y así cada día las empresas y del seguro social.

El plazo de 30 días para la presentación de planillas y pago de los aportes se duplica en el sector de la minería, en consideración a las dificultades que presentan esos centros de trabajo.

Crédito de AID

Sistema A y P recibió primer desembolso de $us. 500.000.-

La Agencia Internacional para el Desarrollo (AID) a través de su representante en Bolivia, John Olson, entregó el primer desembolso, consistente en 500.000 dólares, al sistema de la Caja Central de Ahorro y Préstamo para la Vivienda.

El total del crédito otorgado por AID para el sistema A y P es de seis millones de dólares, fondos que están destinados a promover los programas de vivienda de las asociaciones pertenecientes a la Caja Central. Con una parte del crédito de AID se construirán las viviendas que "La Primera" proyecta en la zona de los Pinos.

REUNION NACIONAL

Con motivo del décimo aniversario de creación del sistema de la Caja Central, el Ing. Ernesto Wende F., preside una reunión nacional de los Presidentes y Gerentes de las Asociaciones integrantes del sistema A y P. En esta reunión se realiza un estudio para planificar y utilizar los préstamos de AID de acuerdo a prioridades, y para desglosar en las diferentes asociaciones del sistema.

También, la novena reunión nacional de asociaciones de ahorro y préstamo para la vivienda planificará una campaña de promoción al ahorro, a nivel nacional.

PROGRAMA AMBICIOSO

El Presidente de la Junta directiva de la "Primera", Oscar Díaz Canseco, declaró que se está imponiendo de dinamismo a la cartera de préstamos de esa entidad.

Indicó que se captan recursos para adquirir terrenos, para edificar inmuebles y para ampliar viviendas.

Están concluidos los edificios San José y el Obrajes Nuevo; está en plena construcción el proyecto los Indios, Calacoto 23, Seguencoma, Santa Elena, Uyuni, Aspiazu, Villalobos con casi 400 departamentos. Dijo que el complejo "Los Pinos" de "La Primera" tiene en su primera etapa cerca de 800 viviendas.

Indicó que desde junio de 1973 hasta junio de 1974, la cartera de ahorros se ha incrementado en un 90 por ciento; advirtió que esta cifra será superada en el transcurso de los próximos años. Afirmó que "La Primera" cuenta con asociados que han dispuestos a depositar el 50 por ciento del valor de un departamento y que con esta política, se trata de brindar a todo ciudadano de modestos recursos la base o el puente para llegar a la solución habitacional y que por ello se ha implantado el servicio denominado "Pasanaku". Informó también que la sucursal de "La Primera" abierta en la zona de la Garita de Lima, habilitó más de cien libretas de ahorro para gente del pueblo y de bajos ingresos."

CONDECORACIONES EN A Y P.- La Caja Central de Ahorro y Préstamo para la Vivienda rindió homenaje a los fundadores y colaboradores del sistema A y P, en una ceremonia brillante efectuada en el Club de La Paz. A la izquierda, el Ing. Ernesto Wende, presidente del sistema A y P, otorga la llave de oro al Gral. Gral. Carlos Alcoreza Melgarejo, Comandante General del Ejército. Similar distinción recibió el Alcalde Municipal, Gral. Armando Escobar Uría, el Embajador de los Estados Unidos en Bolivia , William Stedman, y el Dr. Gastón Mujía, este último en calidad de fundador del sistema mutualista del ahorro y préstamo en Bolivia.

..PROMOCION DE COMARAPA.- Alumnos del colegio mixto "Gabriel René Moreno", de Fe y Alegría de Comarapa, capital de la provincia Caballero, Santa Cruz, encabezados por el hermano de la Congregación Marista, José Antonio López y del profesor Angel Terrazas, visitaron las oficinas de PRESENCIA y Editorial LUX a fin de ampliar conocimientos acerca de la labor desarrollada en el campo periodístico.

La delegación agradeció la explicación que recibió sobre cómo se edita un órgano de prensa.

En la foto la promoción posa frente a la procesadora de láminas en Editorial LUX.

Comercio y Aduana se preocupan por el problema del contrabando

(ANF).- Ejecutivos de la Cámara Nacional de Comercio sostuvieron reunión con el Director General de Aduanas para revisar el problema de las importaciones en el país.

René Candia Navarro, Gerente General de la Cámara, informó a ANF que se ha pasado una "revista esquemática de todos los factores que influyen en el problema comenzando por el análisis del contrabando, terminando en los mecanismos y sistemas de la importación."

Como resultado de esta reunión, la Cámara de Comercio ha encontrado en el Director de Aduanas criterios claros y objetivos idénticos en relación a la solución de los problemas que actualmente aquejan al comercio legalmente establecido. "Hemos observado una decisión muy firme por resolverlos", expresó Candia.

Los ejecutivos de la Cámara de Comercio estiman que la situación no puede ser encarada unilateralmente y menos dividirla en sectores, por cuanto requiere de un complejo de soluciones tanto en función de la actividad perniciosa del contrabando, como del arancel y los sistemas mismos de esta actividad.

Aunque no se tienen aún los datos del 1973, se expresó al Director de Aduanas la preocupación que significa establecer que entre 1965 y 1972, el incremento de la actividad (capital de operaciones) del comercio ilegal ha llegado a un índice del ciento ocho por ciento de crecimiento, en tanto que en el mismo período, el comercio legal apenas ha tenido un incremento del cinco por ciento.

"Esto demuestra - dice el Sr. Candia- que el crecimiento vegetativo de la demanda interna está siendo plenamente absorbido por el contrabando, con detrimento de la economía misma del país, puesto que todos los planes gubernamentales y privados, no responden a sus objetivos".

CONTRABANDO INSTITUCIONALIZADO

Independientemente de la institucionalización que se da al contrabando a través de los mercados negros, los puestos ambulantes de vendedoras y otras cien formas de comercio ilegal, ahora resulta que se ha pasado a una etapa de promoción publicitaria francamente abierta.

• El Gerente General de la Cámara de Comercio denuncia que, desde hace algún tiempo los periódicos registran avisos con anuncios de venta de stocks importantes de toda clase de mercaderías, con una sin dirección a la que dirigirse, para recurrir, los interesados.

"Una de las características del comercio legal - dice Candia- es justamente que las empresas dedicadas a este fin, tienen el orgullo de mostrar sus anuncios presentados en primer plano, visiblemente la razón social de la misma, en tanto que estos avisos de comerciantes inescrupulosos, se señalan anónimas direcciones, por lo general ubicadas en barrios marginales o callejones de la ciudad.

De acuerdo a la denuncia realizada ante las autoridades se ha establecido que estos negocios con promoción publicitaria, no cumplen en absoluto con ningún requisito legal para comercio legal y menos están registrados en los organismos competentes.

Incendio en casa de un industrial

Ayer, aproximadamente a las 14.20 se produjo un incendio en el domicilio del industrial Jorge Lonsdale Presidente de la Confederación de Empresarios Privados.

El Cuerpo de Bomberos acudió a la calle Sánchez Bustamante N°. 1112 con dos dotaciones de equipo y con la ayuda de los carros Neptuno para proporcionar agua. Según el Informe del My. David Hinojosa Encinas, Segundo Comandante de la Unidad, los daños se registraron en el segundo piso de la vivienda, debido a que en el living se encontraba una estufa a gas de kerosenome que sufrió recalentamiento por encontrarse encendida durante todo el día.

No se lamentaron desgracias personales entre los miembros de la familia Lonsdale, pero uno de los guardias, Mariano Condori Corihuanca, resultó herido al ser víctima de una viga que le cayó sobre el hombro.

FSTMB niega tener contactos con el Dr. Manuel Morales

..La Federación Sindical de Trabajadores Mineros de Bolivia, a través de su Secretario General, Víctor López Arias, niega que esa entidad hubiera tenido contactos con el Presidente de la Confederación Nacional de Profesionales, Dr. Manuel Morales Dávila.

La declaración del FSTMB se refiere a declaraciones emitidas por el Ministro del Interior en tal sentido.

El pronunciamiento de los trabajadores mineros refiere que "en ningún momento hemos sostenido conversación alguna con el indicado profesional. Sabemos, eso sí, que tuvo la dignidad cívica de asumir la defensa de la justa causa de los estudiantes universitarios".

En otro de los puntos de la aclaración o desmentido de la FSTMB se expresa que esa entidad laboral "no es agrupación politiquera; no se preocupa, por lo mismo, por ningún género de trajines golpistas, sean éstos reales o inventados.

Es una organización sindical que defiende, siempre a plena luz pública, los intereses nacionales y los de nuestra clase..."

...ACTO ACADEMICO EN EL CINE "16 DE JULIO".- Ayer se celebró un acto académico en homenaje al Papa Paulo VI en el XI aniversario de su coronación. Arriba, el cuarteto de instrumentos de viento del Taller de Música de la Universidad Católica; abajo, el Coro de la misma Universidad. Ambos conjuntos se sumaron con sus interpretaciones musicales al homenaje, que congregó a numeroso publico.

COMIENCE HOY HABLANDO INGLES!

- A las 19.00 p.m. iniciamos hoy otro curso del novísimo método

¡Yes!

de Ilvem.

- Beneficiese usted, como tantos otros, de este sistema sin parangón para aprender este idioma tan importante en el mundo moderno.

- No pase años estudiando inglés. Háblelo en sólo 16 clases, a un costo incomparable por sus beneficios.

- Inscríbase en Avda. Mariscal Santa Cruz 1322 8º Piso, o llame sin tardanza al 26645.

ILVEM INSTITUTO DE LECTURA VELOZ, ESTUDIO Y MEMORIA

BOLIVIA DINAMICA

IX FERIA EXPOSICION INTERNACIONAL DE SANTA CRUZ

18 AL 29 DE SEPTIEMBRE

INDUSTRIA COMERCIO AGROPECUARIA SERVICIOS FORESTAL ARTESANIA

1974

PARTICIPE EN ESTA VIGOROSA MANIFESTACION DE PROGRESO NACIONAL E INTERNACIONAL

referencias:

LA PAZ: Escritorio de Feria Exposición (Banco de Santa Cruz de la Sierra, calle Mercado 1070, teléfonos 51213 casilla 4288).

SANTA CRUZ: Comité de Exposiciones Ferias, calle Suarez de Figueroa 145, teléfono 24578, casilla 116. Oficina "PANORAMA", calle Bolivar 188, teléfono 25347 casilla 323.

COCHABAMBA: Escritorio de Feria Exposición (Banco de Santa Cruz de la Sierra, calle Esteban Arze 6302, teléfonos 9930 y 9931, casilla 2574).

Mediante acción comunal se repara camino a Río Abajo

..Esta semana, los campesinos de Río Abajo y los vecinos de esas áreas paceñas han iniciado trabajos de acción comunal, para arreglar y limpiar el camino que vincula la región con la ciudad de La Paz.

Según informaciones obtenidas en la "Corporación de Desarrollo de La Paz", organismo que también participa de las tareas, las comunidades campesinas de Río Abajo han fundado el "Comité de Defensa de Río Abajo" y los vecinos de poblaciones de la misma región la "Junta Vecinal de Río Abajo". Esas organizaciones con la cooperación de CORDEPAZ, Amigos de la Ciudad y el Servicio Nacional de Caminos han elaborado un programa de trabajo, cuyo objetivo es ejecutar las obras necesarias para evitar que esa zona quede aislada durante la temporada de épocas de lluvias y consecuentes riadas.

Como se recordará, durante la pasada e intensa época de lluvias, quedaron destruídos los puentes de Lipari y Carreras; además, inhabilitada gran parte del camino que une la ciudad de La Paz y Río Abajo. El Servicio de Caminos, CORDEPAZ y vecinos aquí citados iniciaron entonces una acción destinada a solucionar el problema. El puente Carreras fue temporalmente arreglado y el Servicio de Caminos elaboró dos proyectos para construir un nuevo puente en Lipari, sobre el Río La Paz, pero tropezó con factores tales como tiempo y financiamiento; se estima que en los cinco meses que quedan de época seca no se podrá cumplir con los requisitos previos y la construcción misma del nuevo puente. Por la circunstancia anotada, se resolvió llevar a cabo trabajos de solución temporal, entretanto se afronte la solución definitiva.

En Lipari se cuenta actualmente con una estructura para el paso de peatones, y el Servicio de Caminos está efectuando cálculos de resistencia de materiales, para definir si puede llevarse a cabo el arreglo provisional del puente para vehículos. Las comunidades campesinas y vecinos de la región cumplen labores de limpieza para evitar que en la época de lluvias se formen nuevas represas naturales, que provoquen rebalses e inundaciones.

Según se sabe, los campesinos y vecinos resolvieron aportar a los trabajos con jornadas de trabajo de mano de obra y los camioneros, que cumplen con el servicio entre zonas de Río Abajo y la ciudad de La Paz, aportarán entre todos, doscientos viajes gratuitos, transportando los materiales necesarios. La parte técnica y otros aspectos están a cargo del Servicio Nacional de Caminos, CORDEPAZ y Amigos de la Ciudad.

Bolivia y Egipto firmaron Convenio de cooperación

El Canciller boliviano y el Encargado de Negocios de la República Arabe de Egipto firmaron ayer un convenio de cooperación; la ceremonia se realizó en la Cancillería.

El General Alberto Guzmán Soriano afirmó que en su último viaje por países del Medio Oriente, cuando visitó la República Arabe de Egipto, en conversaciones con gobernantes de esa nación había sentado las bases para la suscripción de este convenio. Dijo que ambos gobiernos podrán trabajar en programas conjuntos de salud, agricultura y de investigación.

Por su parte, el señor Hazem Mohamed Mahmoud, Encargado de Negocios de la República Arabe de Egipto hizo conocer la buena disposición de su gobierno hacia el pueblo y gobierno boliviano.

El documento en sus partes principales establece lo siguiente: Las partes contratantes pueden promover la cooperación técnico-científica en la forma de: 1).-a).- Intercambio de expertos y técnicos; b) Intercambio de becas y facilidades de entrenamiento en las instituciones técnicas y científicas, centros de investigación a empresas en los dos países, en varios campos técnicos como ser: salud, agricultura-irrigación-trabajos de investigación, construcción, etc., c) Promoción de relaciones e intercambio de información entre instituciones científicas y técnicas y entre centros de investigación en ambos países; d) Programas conjuntos de investigación; e) Establecimiento de proyectos conjuntos 2).- Las partes pueden acordar otra forma de cooperación.

Por otro lado, ambos países, de acuerdo a objetivos específicados podrán suscribir protocolos especiales y los programas ejecutivos tendrán duración de tres años.

El Convenio suscrito ayer tendrá cinco años de duración y será renovado automáticamente por períodos sucesivos de un año a menos que una de las partes contratantes notifique por escrito a la otra parte su deseo de terminar el Acuerdo seis meses antes de la fecha de expiración. La denuncia no afectará a los programas y proyectos en marcha, excepto cuando las partes contratantes hayan acordado lo contrario.

..FIRMA DE CONVENIO. El Canciller Alberto Guzmán Soriano y el Encargado de Negocios de la República Arabe de Egipto en nuestro país, Hazem Mohamed Mahmoud firman el convenio.

Seminario sobre siderurgia para los periodistas

..La Empresa Siderúrgica Boliviana, S.A. y la Asociación de Periodistas de La Paz *acordaron* auspiciar un seminario de orientación sobre Siderurgia, destinado a los periodistas.

Se ha visto la conveniencia de realizar esta tarea con el objeto de que la moderna técnica de comunicación colectiva de esta capital cuente con personal adecuadamente informado sobre esta material.

La Asociación de Periodistas de La Paz, al hacer conocer este hecho, pide a los directores de periódicos y de radios de la localidad acreditar un periodista al seminario, que se desarrollará durante nueve días, a partir del 2 de julio próximo. La invitación ha sido hecha también por SIDERSA.

El seminario está sujeto a un programa que se hará conocer en una próxima edición.

Con firma de convenio se solucionó huelga de Manaco

El Ministro de Trabajo, Alfredo Franco Guachalla, anunció que con la firma de un convenio entre representantes de Manaco, Instituto Boliviano de Seguridad Social y CNSS se solucionó el problema que originó una huelga indefinida de obreros de la fábrica de calzados.

La Fábrica Manaco continuará a cargo de la prestación de servicios médicos a sus trabajadores y se realizará un estudio de los nuevos regímenes de seguridad social. El titular volvió a explicar las razones que determinaron una confusión para que la Renta gire una nota de cargo a la empresa Manaco. Criticó a los dirigentes por precipitar una huelga y alterar la paz social en Cochabamba, pese que está prohibido realizar reuniones, asambleas y huelgas. Dijo que su Ministerio en ningún momento descuidó buscar solución a este problema. Comunicó que se firmó el convenio con los empresarios y que ya no había ningún motivo para que continúe la huelga.

LA COB Y LOS EMPRESARIOS

Consultado sobre la posición que adoptó la empresa privada sobre la necesidad de que el gobierno autorice la vigencia de la COB, dijo que los dirigentes de la empresa privada "son escoba nueva y quieren impresionar". Añadió que su posición es contradictoria, porque por una parte piden orden y por otra adoptan una posición antitética.

Reiteró que en Bolivia existe libertad sindical y no tiene lugar la preocupación exteriorizada por la OIT por el funcionamiento de la COB. Hizo una breve explicación sobre el movimiento sindical y a - octubre se conocerá un total de 100.000 quintales de trigo.

El Ing. Valdivia indicó como ejemplo que en la región de Redención Pampa, Chuquisaca, durante la cosecha de verano se ha logrado una producción de 40 quintales por hectárea.

"Este rendimiento obtenido por hectárea de trigo cultivada, es una cifra muy favorable de lo que nuestro país puede producir, si es que se estimula la actividad agrícola en todos sus niveles", afirmó.

Señaló que el programa triguero financiado por el FRA, a través del Banco Central de Bolivia, cuenta con la cooperación y asesoramiento de miembros del Instituto Nacional del Trigo.

El agricultor favorecido con créditos de fomento, recibe asistencia técnica del Instituto Nacional del Trigo para las labores culturales de la cosecha y siembra.

También facilita semillas híbridas para el mejor rendimiento de las cosechas. Estas semillas, antes de su entrega, fueron sometidas a tratamientos y seleccionadas de acuerdo a resultados genéticos.

Aclaración

El Departamento de Relaciones Públicas del Comando General del Ejército emitió ayer la siguiente aclaración:

El Periódico "Presencia" en su edición del día de ayer, ha publicado una noticia sobre supuestos destinos de Jefes y Oficiales del Ejército, entre los cuales consigna el del Sr. Tenl. Rodolfo Cueto Jiménez como Jefe del Departamento III EMGE.

Ante esta versión, el Comando General del Ejército se ve en la necesidad de aclarar que el citado Jefe fue destinado como oficial de planta del Departamento III y no como Jefe del mismo.

En lo sucesivo se ruega tomar nota de que todas las noticias destinadas serán canalizadas a través del Departamento de RR.PP. del Comando General del Ejército. Las que no procedan directamente del Comando o de su Departamento de RR.PP. no tendrán carácter oficial, estando por tanto sujetas a su rectificación o desmentido como en el presente caso.

Hoy se vacuna contra la poliomielitis en La Paz

..Un considerable contingente de personal sanitario iniciará desde las 8 horas de hoy la campaña de vacunación contra la poliomielitis o parálisis infantil en favor de alrededor de 10 mil niños que recibieron la primera dosis el pasado 30 de abril.

El Ministerio de Previsión Social y Salud Pública, por intermedio de la Unidad Sanitaria Departamental, ha instalado 25 puestos de vacunación en la circunscripción urbana, cuyo detalle dimos en nuestra edición de ayer. Se espera que se cuenta con la suficiente cantidad de vacunas y personal para la atención.

Esta campaña, que se efectuará hasta las 18.30 de hoy, tiene el propósito de atender a todos los niños dentro del plazo de los dos meses que, como máximo, debe mediar entre la primera y segunda vacunación.

Las autoridades sanitarias confían que los padres de familia tomen muy en cuenta la importancia que tiene esta acción en favor de sus hijos, a quienes deben conducir a los puestos de vacunación. La atención es totalmente gratuita.

DISTINCION. El Ministro de Salud, Luis Leigue Suárez (derecha) entrega al Embajador de España, Eduardo García Ontiveros, un pergamino en el que el despacho a su cargo le confiere la "distinción al mérito", en reconocimiento a la labor que el nombrado diplomático desenvolvió durante su gestión en favor de la sanidad del país y del acercamiento y cooperación que logró entre España y Bolivia.

Leigue Suárez elogió la personalidad del Embajador García Ontiveros, a la vez que lamentó su alejamiento del país.

El diplomático español, que concluye su misión en Bolivia, reiteró su afecto por nuestro país y dijo que su alejamiento físico no haría otra cosa que mantener presente su recuerdo a Bolivia y su empeño de continuar trabajando en pro de un mayor intercambio con su país. Fue encomendado por el Ministro de Salud para llevar similares distinciones a los señores José Francisco de Castro y Enrique Laroque, destacados funcionarios del Ministerio de Relaciones Exteriores de España.

5.329 hectáreas de trigo fueron cultivadas con créditos del FRA

Un total de 5.329 hectáreas de trigo han sido cultivadas con financiamientos otorgados por el Fondo de Refinanciamiento Agrícola (FRA), durante el período abril-mayo, denominada "siembra de invierno".

El Jefe de Unidad de Implementación y Análisis del Banco Central de Bolivia, Ing. Augusto Valdivia, en informaciones proporcionadas a PRESENCIA manifestó que los préstamos concedidos para la "siembra de invierno" ascienden a un monto de 16.034.680, que corresponden a fondos del FRA.

El programa triguero que se impulsa con fondos del FRA, en 1974 ha tenido dos etapas de siembra: una de "verano", que comprende los meses de noviembre y diciembre, y otra de invierno que corresponde a los meses de abril y mayo.

En la siembra de invierno, los cultivos alcanzan a 3.329 hectáreas, de las cuales, al distrito de Santa Cruz corresponden 3.155 hectáreas, cifra que significa casi el cien por ciento del total cultivado en el país.

En el departamento de Tarija, se cultivaron 160 hectáreas; en La Paz, 10 hectáreas, y en Cochabamba, 5 hectáreas, totalizando en los cuatro distritos 5.329 hectáreas.

PRODUCCION DE 100.000 QUINTALES DE HARINA

De acuerdo a las estimaciones hechas por el Fondo de Refinanciamiento Agrícola, tomando una producción de 20 quintales por hectárea, hasta octubre se conocerá un total de 100.000 quintales de trigo.

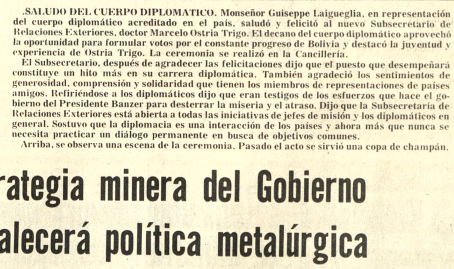

SALUDO DEL CUERPO DIPLOMATICO. Monseñor Guiseppe Laigueglia, en representación del cuerpo diplomático acreditado en el país, saludó y felicitó al nuevo Subsecretario de Relaciones Exteriores, doctor Marcelo Ostria Trigo. El decano del cuerpo diplomático aprovechó la oportunidad para formular votos por el constante progreso de Bolivia y destacó la juventud y experiencia de Ostria Trigo. La ceremonia se realizó en la Cancillería.

El Subsecretario, después de agradecer las felicitaciones dijo que el puesto que desempeñará constituye un hito más en su carrera diplomática. También agradeció los sentimientos de generosidad, comprensión y solidaridad que tienen los miembros de representaciones de países amigos. Refiriéndose a los diplomáticos dijo que eran testigos de los esfuerzos que hace el gobierno del Presidente Banzer para desterrar la miseria y el atraso. Dijo que la Subsecretaría de Relaciones Exteriores está abierta a todas las iniciativas de jefes de misión y los diplomáticos en general. Sostuvo que la diplomacia es una interacción de los países y ahora más que nunca se necesita practicar un diálogo permanente en busca de objetivos comunes.

Arriba, se observa una escena de la ceremonia. Pasado el acto se sirvió una copa de champán.

Estrategia minera del Gobierno fortalecerá política metalúrgica

La nueva estrategia gubernamental aplicada en el campo de la minería con la virtual apertura de las áreas de reserva fiscal, tiende a fortalecer la política metalúrgica nacional, considerada como estratégica para el futuro desarrollo del país, informó a PRESENCIA un vocero autorizado del Ministerio de Minería y Metalurgia.

Como se sabe, el Gobierno ha puesto en práctica una Política Metalúrgica Nacional, a través de programas que tienden a crear tres complejos metalúrgicos en el país, a ubicarse en Vinto, Altiplano Norte y el Sur del país.

Para que estos proyectos se conviertan en realidad, el Gobierno no sólo requiere del respaldo financiero de instituciones internacionales y de la tecnología para la implementación de las plantas de fundición sino que, fundamentalmente, necesita de suficientes reservas probadas de los diversos minerales que se proyecta industrializar, para solventar la futura actividad metalúrgica.

Por esta razón, agregó el vocero oficial, el Gobierno ha creado un ambiente propicio a las propuestas extranjeras que desean invertir capitales de riesgo en la exploración y evaluación de nuevas reservas mineralógicas en el país.

La rúbrica de un reciente Protocolo con la Bureau Reserches Geologiques et Minieres de Francia, dio inicio a la llamada "nueva política" minera del Gobierno.

La citada empresa estatal está dispuesta a invertir capitales de riesgo, no reembolsables, en la exploración y evaluación de nuevos depósitos de minerales.

Se sabe que existe el interés ya manifestado de empresas de Italia, Canadá, Japón y Estados Unidos para hacer inversiones de riesgo en la búsqueda de nuevos yacimientos mineralógicos.

El Gobierno, según explicó a PRESENCIA el vocero del Ministerio de Minería, a tiempo de robustecer los planes metalúrgicos que ya fueron encomendados a la Empresa Nacional de Fundiciones (ENAF), tratará simultáneamente de aprovechar una de la favorable coyuntura que experimenta en este momento el mercado mundial de materias primas.

Como consecuencia de esa situación, las cotizaciones de los minerales han subido a niveles excepcionales, como el caso del estaño, cuya cotización alcanzó ayer en el mercado de Nueva York, 4.73 dólares por libra fina.

Se sabe que existen en el país grandes reservas de minerales, en las zonas fiscales, que no están cuantificadas.

En los círculos mineros nacionales, se cree que si se explotan esas reservas, Bolivia podría convertirse en una de las principales proveedoras mundiales de materias primas mineras y y contar con ingresos que podrían ser volcados en otros sectores de la actividad, los que rápidamente con su desarrollo sacarían al país de su situación de postración, agregó el vocero del Ministerio de Minería.

VIAJE

Tres de los principales funcionarios de la Empresa Nacional de Fundiciones (ENAF), viajaron ayer a Europa atendiendo una invitación de la Klockner Humbolt Deutsch de Alemania Occidental.

La citada compañía germana construyó la actual planta de estaño de Vinto; actualmente, por encargo de ENAF empezó a fabricar la maquinaria y equipos necesarios para la ampliación de la fundición nacional.

El grupo que se ausentó ayer rumbo a Frankfurt, está integrado por el Gral. Hugo Ortiz Mattos, gerente general de ENAF, Ing. Jorge Lema, gerente técnico y el Dr. Jorge Valdez, asesor legal de la empresa.

En Europa, negociará inicialmente el tipo de tecnología que se requerirá para la instalación de una fundición de estaño de baja ley, cuyo funcionamiento en el futuro, permitirá que Bolivia procese industrialmente la mayor parte del estaño que producen sus minas.

Definitivo: El 1o. de julio se reanudarán labores escolares

Las labores escolares en el país se reanudarán el primero de julio indefectiblemente, afirmó ayer el Ministro de Educación, Mario Serrate, al salir del Palacio de Gobierno.

Reconoció que evidentemente existen casos de epidemias de gripe, pero que no son graves y que el Ministerio a su cargo está dispuesto a hacer cumplir el calendario educativo que está correlacionado con el calendario universitario. Agregó que además los estudiantes deben cumplir con su servicio militar. En la tarde del Ministro de Educación emitió el siguiente comunicado:

"En cumplimiento de instrucciones impartidas por el Ministerio de Educación y Cultura, la Dirección General de Educación, hace saber a los profesores, alumnos, padres de familia de establecimientos educativos fiscales y particulares de toda la República y opinión pública en general, que el DIRSCANSO PEDAGOGICO DE INVIERNO concluye el día 30 del presente mes, debiendo reanudarse las labores escolares el 1º de julio, para cumplir los 200 días hábiles de trabajo y la Ley de Evaluación, asimismo, con objeto de facilitar el ingreso de los bachilleres a las Universidades, Escuelas Normales e Institutos de Educación Superior, y para que puedan presentarse a cumplir el Servicio Militar obligatorio".

HUELGA ESTUDIANTIL

Interrogado sobre la posición asumida por dirigentes de la Federación de Estudiantes de La Paz, en sentido de que continuará la huelga estudiantil, manifestó que en su calidad de Ministro de Educación desea que todos los estudiantes asistan a clases. Dijo que existen estudiantes que se quieren perjudicar y que en estos casos se aplicará estrictamente el sistema de evaluación permanente.

INVITACION A DIRIGENTES

En relación a las peticiones formuladas por dirigentes de la FES dijo que desea reunirse con ellos para explicarles detalladamente la posición de su despacho. Al respecto dijo que no conocía a estos dirigentes pero que les invita a sostener una reunión hoy entre las dos y tres de la tarde.

El Ministro Serrate anunció que hoy se aprobará la licitación a nivel nacional e internacional para la adquisición de 20 laboratorios de física química y ciencias naturales; veinte bibliotecas tipo. Sostuvo que con estas adquisiciones el gobierno del Presidente Banzer dará un importante paso en beneficio de la educación, hecho que debe ser comprendido por los estudiantes.

Sobre el caso Camer-Enosa que también reclaman los dirigentes estudiantiles dijo que es un problema que debe resolverse a nivel de Cancillería. Recordó que es una negociación que data de hace cuatro o cinco años y no fue manejado por el gobierno actual. Sobre el pedido estudiantil de que se les permita hacer su servicio militar en tres meses, dijo que no depende de su Ministerio.

Exhortó a los estudiantes a que se dediquen a estudiar porque el gobierno nacionalista hará cumplir el calendario de trabajo de 200 días de clases. Advirtió que se aplicará el sistema de evaluación permanente y quienes no asistan a clases corren el riesgo de perder calificaciones.

Contradictorios comunicados de estudiantes de secundaria

Los estudiantes de La Paz agrupados en dos organizaciones lanzaron ayer contradictorios comunicados: unos sosteniendo que la "huelga general indefinida decretada en el seno del estudiantado continuará aún después de las vacaciones invernales, debido a que las autoridades educativas no solucionaron los reclamos de los estudiantes paceños".

En su comunicado el Comité Ad-Hoc de la Federación de Estudiantes de Secundaria de La Paz, piden la dilación de medios técnicos de promulgación del Decreto Ley que norme el Servicio Militar de tres meses y solución al problema de "Camer-Enosa".

Finalizan manifestando que ellos están dispuestos al diálogo, siempre que se conceda garantías correspondientes.

Por su parte, la Federación de Estudiantes de Secundaria, dirigida por Jaime Machicado Juárez, en otro comunicado sostiene: que el comité ad-hoc fue creado exclusivamente para llamar a elecciones, a pedido expreso de representantes de colegios y liceos. No habiendo cumplido ese mandato "nos vemos en la necesidad de disolver el citado comité y retomar la dirección de la FES y convocar a elecciones democráticas".

En otra parte del comunicado de Machicado se afirma que en las elecciones no participarán como candidatos los estudiantes que hayan ocupado cargos directivos dentro de la FES en anteriores gestiones. "Gracias a negociaciones realizadas por nuestra directiva, el Ministerio de Educación proveerá de laboratorios de física, química y ciencias naturales, además de bibliotecas". Finalizan afirmando que solicitaron al Ministro de Educación una audiencia para hoy a la cual invitan a todos los representantes de los diferentes colegios.

Educación recibió crédito de 13 millones de dólares

Con un préstamo de trece millones de dólares que concedió USAID/B al Ministerio de Educación se construirán edificios para las direcciones distritales donde funcionarán las oficinas de educación urbana, rural y los centros de integración, según informó el doctor Mario Serrate.

El Ministro dijo que de esta manera se aplicará la reforma administrativa y se trabajará en forma más coordinada. Serrate conversó con periodistas al salir del Palacio y también respondió a preguntas sobre el funcionamiento de las Normales y otros problemas de su despacho.

Afirmó que se elaboró el sistema de Normales en base al diagnóstico de la educación boliviana. El Consejo Técnico del Ministerio realiza los últimos análisis.

En relación al funcionamiento de los primeros cursos de las Escuelas Normales dijo que se abrirán el primero de agosto.

El doctor Serrate aseveró que el Plan Nacional de Desarrollo de la Educación estará terminado muy pronto. Reveló que significará la concreción de uno de los trabajos más grandes que se hizo y que el personalmente con otros técnicos que ahora trabajan en el Ministerio trabajaron durante tres años.

PENSIONES ESCOLARES

Sostuvo que no se autorizó ninguna elevación de precios en las pensiones escolares para ningún establecimiento particular. Sin embargo dijo que algunas asociaciones de padres de familia quieren proceder para aumentar las pensiones.

Sobre el particular dijo que en estos casos no comprendía la actitud de los padres de familia, porque mientras el ministerio fijó en 160 pesos la mensualidad, los padres de familia eran partidarios de 180 pesos bolivianos. Afirmó que ninguna institución de esta naturaleza tienen atribuciones ni autoridad para fijar precios de pensiones y en consecuencia se aplicarán las sanciones previstas en una disposición gubernamental.

REBAJA DE PASAJES

Algunas delegaciones estudiantiles denunciaron que empresas de transporte no cumplieron con las rebajas en los pasajes para los viajes de vacaciones. Al respecto dijo que hablará con el Ministro de Transportes para que se investigue. Agregó que en el Ministerio de Educación se prestó ayuda a delegaciones del interior y que muchas de ellas continuan alojadas en establecimientos paceños.

Se investigarán casos de defraudación en la UMSA

Hay 200 empleados supernumerarios

..Investigaciones exhaustivas sobre la parte administrativa de la UMSA y sobre denuncias de defraudaciones de recursos prometió hacer el Rector Jorge Siles Salinas como paso inicial de su gestión, a tiempo de conocerse de que hay actualmente 200 empleados supernumerarios en nuestra primogenitura entidad académica.

Añadió que tales investigaciones se efectuarán bajo el sello de la imparcialidad y con la seriedad que el caso merece para de esa forma poder deslindar responsabilidades y juzgar a quienes hubieran cometido irregularidades.

Aunque el Dr. Siles Salinas no estableció plazos para llevar a cabo esta acción, se supone que la labor demandará mucho tiempo debido a que en reiteradas ocasiones fueron denunciados varios casos de mala administración en la UMSA y que se remontan no sólo a gestiones recientes sino a otras de años atrás.

Uno de esos casos se relaciona con la desaparición del fondo social de empleados y de aquel que fue acumulado mediante descuentos por planillas para la creación de una caja de préstamos, entre otros, que hasta ahora no fue posible establecer ni identificar a los responsables.

En el caso del fondo social se tiene que una considerable cantidad de empleados y profesores universitarios no han podido acogerse a la jubilación precisamente porque no hay recursos para cancelacion de beneficios y otros que no han permitido el cumplimiento de las obligaciones de aporte a la seguridad social.

SUPERNUMERARIOS

Quedó en claro que la UMSA cuenta actualmente con una lista de alrededor de 200 empleados supernumerarios, sin contar a 500 funcionarios regulares, cifra que acusó un considerable incremento en los últimos años.

Ese contingente significa un considerable desembolso mensual de dinero que no permite un mejoramiento didáctico ni las ampliaciones urgentes que se necesitan.

El Rector General Administrativo de la UMSA ha quedado encomendado de plantear este problema ante la reunión que con sus colegas de las otras universidades efectúa actualmente en La Paz.

Se espera que esa reunión proponga soluciones al caso, lo que probablemente podría ser conocido hoy a la finalización de las deliberaciones de los directores administrativos universitarios.

El Rector Siles dijo que dentro de las posibilidades con que pueda contar impulsará las obras de la Universidad de San Andrés para poder encarar la gran afluencia de estudiantes, para quienes prometió la apertura de los jardines y otros espacios que les permitan mejores momentos de recreación y estudio.

DESIGNACIONES

Ayer fue designado en el cargo de Jefe del Departamento de Relaciones Públicas el periodista y escritor Oscar Rivera Rodas. En días pasados fue designada como jefe de la Biblioteca Universitaria el historiador Alberto Crespo Rodas y en la parte administrativa fue ratificado como Administrador General el Lic. José Terrazas.

Raúl Uzquiano Tejada fue nombrado Jefe de la División Financiera y Hernán Rúa como Jefe de Contabilidad.

MINISTERIO DE EDUCACION Y CULTURA

DIRECCION GENERAL DE EDUCACION

Comunicado

En cumplimiento de instrucciones impartidas por el Ministerio de Educación y Cultura, la Dirección General de Educación, hace saber a los profesores, alumnos, padres de familia de establecimientos educativos fiscales y particulares de toda la República y opinión pública en general, q e el DESCANSO PEDAGOGICO DE INVIERNO concluye el día 30 del presente ..as, debiendo reanudarse las labores escolares el 1° de julio, para cumplir los 200 días hábiles de trabajo y la Ley de Evaluación, asimismo, con objeto de facilitar el ingreso de los bachilleres a las Universidades, Escuelas Normales e Institutos de Educación Superior, y para que puedan presentarse a cumplir el Servicio Militar obligatorio.

LA PAZ, 27 DE JUNIO DE 1974

Prof. Julio Loayza I., DIRECTOR GENERAL DE EDUCACION; Prof. José Romero A., DIRECTOR NACIONAL EDUCACION URBANA; Prof. Ignacio Paravicini. DIRECTOR NACIONAL EDUCACION RURAL.; Prof. Jorge Rivera R. ,COORDINADOR; V°B° Mario Serrate Ruiz, MINISTRO DE EDUCACION Y CULTURA.

DEPARTAMENTO DE RELACIONES PUBLICAS Y PRENSA

Homenaje al Papa Paulo VI

..."En Dios está la libertad. No se puede invocar a Dios si no es en plena libertad", expresó ayer el escritor y Director de la Academia Boliviana de la Lengua, Porfirio Díaz Machicao, durante su intervención en el acto académico celebrado ayer en el Cine "16 de Julio", en homenaje a S.S. Paulo VI, en el XI aniversario de su coronación.

Participaron en el acto-homenaje Mons. Giuseppe Laigueglia, Nuncio Apostólico de Su Santidad, miembros de la jerarquía eclesiástica, autoridades nacionales, diplomáticos, autoridades de la Universidad Católica Boliviana y un numeroso público, que colmó las instalaciones del Cine "16 de Julio".

El acto fue abierto con el Himno Nacional Boliviano y el Himno Pontificio, interpretados ambos por el Coro de la Universidad Católica, bajo la dirección de Carlos Rosso. El arreglo coral del Himno Pontificio pertenece al joven músico nacional Antonio Maldonado.

MONSEÑOR GIUSEPPE LAIGUEGLIA, Nuncio Apostólico de Su Santidad, mientras pronunciaba su discurso que habría de cerrar el acto académico de homenaje al Papa Paulo VI en el XI aniversario de su coronación. El acto se celebró ayer, ante numeroso público, en el Cine "16 de Julio".

EL ESCRITOR PORFIRIO DIAZ MACHICAO

El escritor Porfirio Días Machicao, al iniciar su breve exposición en el acto académico, señaló que "Bolivia dio todos sus calvarios a la Cruz".

Rememoró pasajes históricos de los albores de la independencia de Bolivia y agregó que internacionalmente nuestro país constituye una preocupación honda para el Papa Paulo VI.

Desde aquí, expresó, le enviamos un saludo de honda amistad y obediencia. "Con su majestuosa autoridad marcharemos", afirmó.

El Director de la Academia Boliviana de la Lengua en el tramo final de su homenaje dijo que "los bolivianos debemos alzar la mirada al cielo si queremos marchar por la senda del desarrollo".

Refiriéndose al Papa Paulo VI, Díaz Machicao remarcó que su nombre ha sido magnificado en Bolivia. "A través de mi humilde palabra, reciba el Sumo Pontífice, el homenaje del pueblo boliviano", finalizó.

El escritor nacional recibirá mañana la condecoración de Comendador de la Orden de San Gregorio Magno. El Vaticano concede esta distinción a personalidades que a través de su obra han puesto de relieve a la Iglesia.

CORO DE LA UNIVERSIDAD CATOLICA BOLIVIANA

Luego de las palabras del escritor Díaz Machicao, el Coro de la Universidad Católica Boliviana -siempre bajo la dirección de Carlos Rosso- interpretó el "Ave María" de J. Arcadelt, y "De los Alamos vengo", anónimo, sumando de este modo su homenaje al Padre de la Iglesia Católica.

SALVADOR ROMERO PITARI

El Dr. Salvador Romero Pitari, Vicerrector de la Universidad Católica Boliviana, participó en el acto académico con la exposición del tema "Paulo VI y su diálogo con el mundo".

Romero Pitari, licenciado en Derecho y Filosofía en la Universidad Mayor de San Andrés, puso en evidencia los rasgos sobresalientes de la personalidad del Sumo Pontífice, y los alcances de su apostolado en un mundo preñado de dificultades.

El mensaje cristiano que emerge de las encíclicas del Papa Paulo VI se inserta en el mundo actual del hombre, dijo el Vicerrector de la Universidad Católica. Es la cabeza de un humanismo trascendente, que supera al individualismo y colectivismo que todavía reinan en nuestro tiempo.

En el curso de su exposición, Romero Pitari se refirió al contenido esencial de "Populorum Progressio" y "Ecclesiam Suam", dos de las encíclicas de Giovanni Battista Montini, nacido en Concesio (Brescia-Italia) el 26 de septiembre de 1897.

Aseveró que las jornadas papales celebradas en diferentes lugares de la Tierra despiertan fuertes corrientes de simpatía, porque en el Sumo Pontífice están presentes la caridad y fraternidad espiritual.

El procura la salvación por la persuasión, agregó.

Claridad, afabilidad, confianza y prudencia son los puntales del diálogo que sostiene Paulo VI con el mundo, donde se adivina un reproche a los órdenes sociales imperantes que obstaculizan el pleno desarrollo humano.

Salvador Romero Pitari citó una frase del Papa Paulo VI ("Tener más no es el fin último") para remarcar uno de los soportes centrales de su apostolado.

A continuación dio paso a otra de las esenciales preocupaciones del Sumo Pontífice: el establecimiento de la justicia universal, precursora de la paz entre los pueblos.

"La paz verdadera debe fundarse en la justicia", ha dicho el Pontífice, al definirla como el problema mayor de nuestra época.

El mundo es un ámbito de realización humana, que aparece incompleto si no está presente la búsqueda de lo trascendente.

Romero Pitari finalizó su exposición al expresar que el Papa es un verdadero pastor, un auténtico misionero. Todas las instituciones, todos los hombres deben sumar su esfuerzo para que esta misión alcance su objetivo.

Luego de finalizada la exposición del Dr. Romero, el cuarteto de instrumentos de viento del Taller de Música de la U. Católica, interpretó una obra de Schumann y "Boquerón", del compositor nacional Antonio Montes Calderón.

La pausa musical incluyó la actuación del guitarrista Jaime Prudencio, del Taller de Música, que interpretó "Variaciones sobre un tema de Mozart".

GIUSEPPE LAIGUEGLIA, NUNCIO APOSTOLICO DE SU SANTIDAD

Monseñor Giuseppe Laigueglia, Nuncio Apostólico de Su Santidad cerró el acto académico.

"En forma sencilla, devota y filial, hemos conmemorado el XI aniversario de la coronación del Papa Paulo VI", fue su primera expresión.

"Los bolivianos han sabido reconocer el valor de su magisterio", agregó.

"La misión de Pedro es uno de los dones más grandes que hizo Cristo a su Iglesia", señaló a continuación.

Monseñor Giuseppe Laigueglia dijo que la frase "En el nombre del Señor" testimonia con claridad la responsabilidad presente en el apostolado del Sumo Pontífice.

Elevemos nuestra oración para que su espíritu despierte la caridad y comprensión en el mundo.

Finalizó agradeciendo a todos los participantes en el homenaje.

SECUENCIA GRAFICA del acto académico celebrado ayer en homenaje al Sumo Pontífice. Arriba, Monseñor Giuseppe Laigueglia, durante su exposición. Abajo, izquierda: El guitarrista Jaime Prudencio cuando interpretaba "Variaciones sobre un tema de Mozart"; Derecha: El Director de la Academia Boliviana de la Lengua, Porfirio Díaz Machicao, mientras daba lectura a su discurso.

..HOMENAJE AL PAPA PAULO VI.- Ayer se celebró en el Cine "16 de Julio" un acto académico en homenaje al Sumo Pontífice. Tal como lo ilustra la fotografía, numeroso público estuvo presente en la ceremonia, que contó con la participación de la jerarquía eclesiástica e intelectuales de nuestro país.

En circulación revista "Mejoramiento docente"

Está en circulación el primer número de la revista "Mejoramiento Docente" que forma parte del Plan Quinquenal auspiciado por la Comisión Episcopal de Educación y la conocida institución "Fe y Alegría".

Impresa en 54 páginas y dedicada primordialmente a los "docentes con vocación de educadores", la revista contiene temas relativos al mejoramiento docente.

"El mejoramiento docente es un compromiso de todo educador" dice la nota editorial de la publicación, añadiendo que la "revista quiere ser un instrumento al servicio de este compromiso".

Más adelante expresa que la publicación desea "estimular la reflexión del educador boliviano para que se pueda comprometer personalmente al apostolado de la juventud" pues la "vocación docente, quizás como ninguna otra vocación, necesita guiar su acción con la reflexión y encarnar su reflexión en acción".

José Subirats F., Director del Plan Quinquenal de Mejoramiento Docente dijo a PRESENCIA que la revista "está abierta a todos los educadores bolivianos como instrumento de intercambio y comunicaciones de las nuevas experiencias educativas que se están realizando en nuestra patria".

En su opinión, la publicación "será especialmente útil a los docentes que trabajando dentro del Estilo Personalizado de Educación colaboren desde las bases para que ella sea un instrumento de nuestra "investigación en la acción".

Informó también que la revista puede ser adquirida al precio de 5 $b. en las oficinas de "Fe y Alegría" ubicadas en el tercer piso del Colegio Loreto, plaza Isabel La Católica y en la Comisión Episcopal de Educación que tiene su oficina en el tercer piso del edificio del Arzobispado, calle Ballivián.

Para la adquisición de su ejemplar, los educadores de otros distritos escolares, dijo Subirats, pueden ponerse de acuerdo con la persona responsable del respectivo Equipo Departamental del Plan Quinquenal de Mejoramiento Docente.

Investigan muerte de espía británico

LONDRES, 27 (AP).- Comenzó hoy una encuesta oficial para investigar la muerte de un espía británico, cuyo esqueleto vestido de traje fue encontrado hoy encerrado bajo llave en la leñera de su residencia londinense, tres años después de su desaparición.

El forense John Burton se entrevistó con el hijo del muerto y mencionó después la "tensión intolerable" sufrida por la familia. Aplazó la encuesta una semana para realizar más investigaciones.

El espía muerto, Sir Peregrine Henniker-Heaton, sirvió, según se cree con la Inteligencia Británica durante la Segunda Guerra Mundial. Salió a dar un paseo el 5 de octubre de 1971 y nunca regresó.

La desaparición del ex agente secreto de 68 años dió lugar a investigaciones del departamento especial de Scotland Yard.

ARTE Y CULTURA

OSCAR RIVERA RODAS, JEFE DE RELACIONES PUBLICAS: UMSA

Oscar Rivera Rodas, poeta y ensayista nacional, fue nombrado Jefe de Relaciones Públicas de la Universidad Mayor de San Andrés.

La ceremonia se celebró ayer al mediodía en la Oficina del Rectorado en presencia de altas autoridades de la UMSA y periodistas.

Jorge Siles Salinas, Rector de nuestra Superior Casa de Estudios, a tiempo de oficializar el nombramiento de Rivera Rodas, señaló que de este modo se daba cumplimiento al deseo de jerarquizar el cargo.

Puso de relieve las virtudes del recién nombrado y saludó su reingreso a la UMSA. Como se sabe, Oscar Rivera Rodas se desempeñó como catedrático y Jefe de la Sección Letras del Instituto de Estudios Bolivianos, en 1971.

Rivera Rodas agradeció su nombramiento a las autoridades de la UMSA. Aseveró que, pese a los vientos contrarios que procuran entorpecer la buena marcha de la Universidad, ésta subsistirá y dará curso a su alta misión.

Rivera Rodas en fecha reciente obtuvo el título de Master en Literatura en la Universidad de Connecticut - Estados Unidos. Ha desarrollado una amplia labor cultural en nuestro medio, labor que se traduce en tres libros de ensayos y dos de poesía.

Oscar Rivera Rodas, nombrado ayer Jefe de Relaciones Públicas de la UMSA.

El Rector de la UMSA también recordó el reciente nombramiento del historiador Alberto Crespo Rodas como Director de la Biblioteca Universitaria.

MINISTERIO DE EDUCACION Y CULTURA

CONVOCATORIA A CONCURSO DE MERITOS

El Ministerio de Educación y Cultura, invita a las firmas nacionales y extranjeras, para la provisión de material para 20 equipos de Biología.

MATERIAL PARA UN EQUIPO DE BIOLOGIA PARA 20 EQUIPOS

BOTANICA - MODELOS DESMONTABLES

1. Célula vegetal
2. Corte transversal de hoja
3. Estructura del tronco
4. Haz conductor colateral de planta dicotiledónea
5. Fecundación de las angiospermas
6. Talofitas - Phycomicetes y Eumycetes
7. Bryofutas - Musgos: plantas masculina y planta femenina
8. Equisetinas: Prótalo masculino
9. Equisetinas: Prótalo femenino
10. Gymnospermas: Pino silvestre, flor masculina
11. Gymnospermas: Pino silvestre, flor femenina
12. Germinación de las gymnospermas
13. Angiospermas, Dicotiledóneas. Flor del manzano
14. Papa
15. Monocotyledóneas: Trigo.
16. Maíz
17. Inflorescencias: Racimo
18. Umbela
19. Panicula
20. Espiga
21. Cabezuela coniforme
22. Cabezuela forma de plato
23. Espádice

ZOOLOGIA

24. Esqueletos: peses
25. Anfibios
26. Reptiles
27. Aves
28. Mamífero
29. Colección de patas de mamíferos
30. Colección de patas de aves
31. Colección de láminas murales de especies de los distintos ordenes de animales.

ANATOMIA

32. Torso humano (plástico) desmontable
33. Esqueleto humano desmontable
34. Modelo plástico de la musculatura humana
35. Modelo de cráneo humano desmontable
36. Modelo de articulación movible
37. Modelo de articulación semimovible
38. Modelo de articulación sin movimiento (suturas)
39. Modelo de plástico de corte longitudinal de cabeza.
40. Modelo desmontable del aparato fonador
41. Modelo desmontable del corazón
42. Modelo plástico de la piel
43. Modelo desmontable del maxilar inferior
44. Modelos plásticos de piezas dentarias
45. Modelo plástico desmontable de riñón
46. Modelo plástico de tubos uriníferos
47. Modelo plástico de los órganos sexuales femeninos
48. Modelo plástico de los órganos sexuales masculinos
49. Modelo plástico de corte transversal de médula
50. Modelo desmontable de encéfalo
51. Modelo desmontable del sentido de la vista
52. Modelo plástico desmontable del sentido del oído
53. Modelo plástico del desarrollo embrionario en sus distintas etapas
54. Modelo plástico del sentido del olfato
55. Modelo plástico del sentido del gusto.

La Paz, Junio de 1974.

DEPARTAMENTO DE RELACIONES PUBLICAS Y PRENSA

El mencionado equipo debe ser entregado en las oficinas de la Dirección de Administración Educativa de este Ministerio.

Las propuestas deberán ser presentadas con todas las formalidades de ley en sobre cerrado y lacrado, acompañando boleta de garantía de $b. 100; más el 5 por mil del valor total de la propuesta, hasta horas 18:00 del día 31 de Julio, en la Dirección de Administración Financiera del Ministerio de Educación, Av. Arce N° 2408 de esta ciudad.

La Paz, Junio de 1974.

Hugo Alborta D.
DIRECTOR DE ADMINISTRACION EDUCATIVA
Vo. Bo.
Mario Serrate Ruiz
MINISTRO DE EDUCACION Y CULTURA.

COMUNICADO DEL MINISTERIO DE INDUSTRIA, COMERCIO Y TURISMO

El Ministerio de Industria, Comercio, y Turismo, ante algunas informaciones propaladas, por radioemisoras locales dando cuenta de que dirigentes de los panificadores de La Paz han amenazado con declararse en huelga a raíz de disposiciones tomadas por este Despacho para ejercer un mejor control sobre la panificación diaria, cumple con hacer saber a la opinión pública lo siguiente:

1º.- El Ministerio en su política de velar por el normal abastecimiento de pan a la población ejerciendo el debido control sobre las entregas de harina a los panificadores ha visto por conveniente exigir la devolución de las bolsas de envase de la harina americana, por cuanto ha comprobado fehacientemente que algunos de los panificadores no destinan la totalidad de este producto a la panificación, aproximadamente el cincuenta por ciento de sus cupos son revendidos a comerciantes que la trasladan a mercados del exterior por medios ilegales.

2º.- La harina de trigo de procedencia americana por disposición de este Despacho y en defensa de la economía popular, está íntegramente destinada a la elaboración de pan de batalla y pastas alimenticias, por ser artículos de consumo básico e imprescindible en la economía familiar.

3º.- La devolución de las bolsas de envase ha sido adoptada como medida libremente convenida con los panificadores, siendo únicamente algunos dirigentes interesados en agitar el ambiente de paz social que existe en el país, los que se han dado a la tarea de desvirtuar esta medida que está encaminada únicamente al mejor servicio de la población. Son estos mismos dirigentes que responden a consignas políticas claramente identificadas los que han propuesto al Ministerio la elevación del precio del pan de batalla a $b. 2.00 y la elevación del precio del quintal a $b. 385.-- planteamiento que no ha sido aceptado ni podrá ser en el futuro por constituir un atentado inadmisible para la economía popular. Prueba clara es que la mayoría de los panificadores han acatado esta disposición habiéndoseles duplicado cupos asignados lo que garantiza el normal abastecimiento de pan

4º.- La medida adoptada por el Ministerio de Industria, Comercio y Turismo no puede ser tachada de arbitraria bajo ningún concepto, por cuanto por cada bolsa devuelta el Ministerio cancela la suma de $b. 10 como compensación Los panificadores que no deseen acogerse a este sistema pueden seguir siendo atendidos con harina de trigo de procedencia Argentina que viene en envases de papel.

La Paz, 27 de junio de 1974

DEPARTAMENTO DE RELACIONES PUBLICAS

MINISTERIO DE EDUCACION Y CULTURA

CITACION

El señor Ministro de Educación y Cultura, Dr. Mario Serrate Ruiz, cita con carácter de urgencia a todos los dirigentes estudiantiles a la reunión que se llevará a cabo en su despacho, el día de hoy viernes 28 de junio de horas 14:00 a 15:00; para tratar asuntos de importancia relacionados a problemas estrictamente estudiantiles.

La Paz, junio de 1974

DIRECCION DE RELACIONES PUBLICAS
DEL MINISTERIO DE EDUCACION Y CULTURA

DEPARTAMENTO DE RELACIONES Y PRENSA

FONDO COMPLEMENTARIO DE JUBILACION MEDICA

A los señores médicos, dentistas y bioquímico-farmacéuticos asegurados en el Fondo:

Debiendo efectuarse un nuevo estudio actuarial para el próximo período quinquenal, a fin de establecer el nuevo esquema de beneficios, se solicita a todos nuestros asegurados responder a la encuesta estadística mediante el formulario que se inserta líneas abajo de este aviso. Este formulario debe ser recortado, respondido con los datos que se ruequieren y enviado por correo a la dirección postal del Fondo Complementario de Jubilación Médica - Casilla N° 6174 La Paz - Bolivia.

FORMULARIO DE ENCUESTA

NOMBRE: _____ / _____ / _____
Apellido Paterno Apellido Materno Nombre

PROFESION:
Médico ☐
Dentista ☐
Bioquímico-Farmacéutico ☐

FECHA DE NACIMIENTO: _____
día mes año

FAMILIARES A CARGO

NOMBRE Y APELLIDOS	PARENTESCO	FECHA DE NACIMIENTO

EMPLEADORES A LOS QUE PRESTA SERVICIOS

NOMBRE DE LA ENTIDAD	FECHA DE INGRESO	REMUNERACION TOTAL MENSUAL (31-5-74)
1)		
2)		

LOCALIDAD: _____
FECHA: _____

FIRMA DEL ASEGURADO

ANUNCIE HOY.. PAGUE DESPUES

PRESENCIA
LE OFRECE UN NUEVO Y PRACTICO SERVICIO

Ordene su AVISO ECONOMICO POR TELEFONO al 52178

Atención: Días ordinarios De 14 a 18.
Sábados, Domingos y Feriados de 15 a 18.

TARIFAS REDUCIDAS EN SERVICIO A LA COMUNIDAD

Sociales

NIONES

Componentes del Centro de ...ejo Pelechuco se reúnen esta ...e a horas 18:30 en una ...ón de honor seguida de una ...pción social. La reunión se ...brará en la Av. Perú esq. ...ependencia N° 207.

El Presidente y Vocales del ...ejo Nacional de Educación ...erior ofrece un cóctel en ...r de la prensa local el ...imo martes.

...a noche se realizará la pe...olórica tarijeña preparada ...l Centro de Residentes en ...enaje al IV Centenario de la ...dación de Tarija.

PLOMATICAS

En conmemoración del 198 ...ersario de la Independencia ...s Estados Unidos de Nor...érica, el Embajador ...liam P. Stedman y su se...ra esposa ofrecerán una ...pción en su residencia el ...imo 4 de julio.

El Encargado de Negocios a.i. ...Venezuela y la señora de ...ino Arellano preparan una ...pción para el próximo 5 de ...o en que se conmemora la Fiesta Nacional de este país hermano.

El Encargado de Negocios de Portugal y la señora de Antonio Pinto Machado despiden mañana con una cena al Embajador de España, Eduardo García Ontiveiros.

NACIMIENTO

El hogar de los esposos Wolfgang Richter y Maggie Durán de Richter celebran el nacimiento de su primogénito.

MATRIMONIOS

Mañana en la iglesia de los Reverendos Padres Carmelitas se bendecirá el enlace matrimonial de la señorita Míriam Daza C. con el señor Fernando Barrón Rojas.

El domingo a horas 20 en la iglesia del Sagrado Corazón de María, Miraflores, tendrá lugar el matrimonio de la señorita Bella Fátima Abuchain con el señor Mario Jaime Ortiz Moreno.

ULTREYA

Se invita a todos los cristianos a la Ultreya que se efectuará hoy a horas 19 en el Salón Parroquial de María Auxiliadora.

CONDECORACION.- En una ceremonia emotiva realizada ayer al mediodía el Embajador de España, don Eduardo García Ontiveiros impuso la condecoración Isabel la Católica en el grado de Caballero, al Hermano Rosillo, meritorio educador del Colegio San Calixto. Momentos después posan para PRESENCIA, de derecha a izquierda, el padre Víctor Blajjot, Superior de la Congregación de los Jesuitas, el Embajador de España, el Hermano Rosillo, el Primer Secretario de la Embajada de España y la señora de Paz Agueras.

A y P.- El Presidente de la Caja Central de Ahorro y Préstamo para la vivienda brinda con un grupo de sus invitados a la cena que ofreció anoche en los salones del Club de La Paz.

Ateneo Femenino de Bolivia envió nota a Presidente de Venezuela, Carlos A. Pérez

El Ateneo Femenino de ...ivia se ha sumado al es...áneo gesto de muchas insti...iones que han hecho público ...agradecimiento al Presidente ...Venezuela, Carlos A. Perez ...si apoyo a la causa de la ...integración marítima de Boli...

La nota está firmada por la ...sa Directiva que preside la ...a. Julia Uriona de Olmos, ...ria Luisa Sánchez Bus...ante, Natty de Guillén Pinto, ...ria Luisa Gonzales y Yolanda ...ines de Zumarán, expresa: "Bolívar, hombre de todos ...tiempos, encontró en la soli...idad, la defensa de nuestra ...érica y usted, Excelentísimo ...or Presidente, guía el destino ...su pueblo por la senda que ...obra el relámpago Boli...iano. Así, nosotras, in...rpretamos sus valientes ...ntos emitidos al inaugurar ...Tercera Conferencia de ...aciones Unidas sobre Derecho ...Mar.

"Hoy que el mundo y en ...pecial nuestro joven Con...ente luchan para que la ...municación sea el mejor ...nducto para el entendimiento ...e los pueblos, el en...rstrañamiento de Bolivia no ...ede quedar rezagado. Por el ...ntrario, sostenemos que ha llegado el momento de enmendar errores e injusticias, porque la vecindad entre nuestras Repúblicas tiene y debe tener como fundamento actitudes de esfuerzo común hacia la consideración leal de los problemas de interés general, descartando los atropellos de la fuerza.

"No es dádiva ni concesión generosa lo que impetramos sino, el reclamo de lo que en justicia nos pertenece, ya que los mares de la Patria, agregios venezolanos, al fundar la República lo hicieron con una costa de 460 kilómetros de mar sobre el Océano Pacífico. Pronto se cumplirá una centuria de nuestro enclaustramiento; en este lapso el problema marítimo de Bolivia ha sido considerado en Conferencias y Reuniones Internacionales, connotados internacionalistas entre ellos chilenos han reconocido nuestra legítima demanda, empero, toda acción definitiva a favor de nuestra causa quedó relegada sin que una definición concreta borrara esta vergonzosa injusticia. Tanto o más vergonzosa cuanto que, nuestra América está llamada a iniciar la marcha de la humanidad hacia una era de libertad y civilización.

Contra los ataques...

(Viene de la página 3)

tanto que en Quito se advierte la deserción del representante de aquel lejano país que fue cuna de los reinos de Saba y de Ma'in, el viejo rey Feisal - convertido en el mejor jefe de prensa del gobierno de Estados Unidos, en Yeddah, pronunció un discurso ante los periodistas y pidió al pueblo norteamericano que "respalde la presidente Richard Nixon", a quien rindió homenaje por "sus nobles esfuerzos" para restablecer la paz en Levante.

Obviamente, a Feisal le interesa un comino la suerte del pueblo palestino y anhela que el (eo nombre de Watergate se hunda en el olvido, para que con la eficiente cooperación del presidente Nixon, vuelvan aquellos "buenos tiempos" en que la ARAMCO (Arabian American Oil Company, subsidiaria de la Standard Oil de los Rockefeller) afianzaba el poder de sus predecesores en el trono.

De todas maneras en Quito, los representantes de Ecuador, Venezuela, Irán, Irak, Kuwai, Abu Dhabi, Argelia, Indonesia, Libia, Nigeria y Qatar, ya estudian los problemas del mercado mundial del petróleo. Están presentes otros países como observadores entre ellos, Bolivia que nacionalizó a la Standard Oil en el año de 1936 y a la Gulf Oil en 1969. Y aunque más tarde estas medidas fueron frustadas por la traición y las presiones imperialistas, creo que Bolivia debería ser un miembro activo de la OPEP a fin de que participe en el proceso de reconquista de las riquezas naturales.

Finalmente, como latinoamericano y hombre del Tercer Mundo formulo votos porque el espíritu de los hombres que lucharon en Pichincha por la libertad de nuestra América, anime a los dirigentes de la OPEP y que la cuadragésima reunión que se celebra en Quito alcance un rotundo éxito.

Mexico 17 de junio de 1974

Indiscriminado uso...

(Viene de la página 3)

riesgos a los que podemos exponer a los enfermos por el indiscriminado uso de antibióticos y, como el más importante instrumento para proteger la salud de nuestro pueblo frente al peligro que hemos señalado, debemos solicitar, como un deber del Estado comprendiendo la importancia social del problema, que nuestras autoridades sanitarias y el Ministerio de Previsión Social y Salud Pública, deben dictar medidas y disposiciones tendientes al control y prohibición absoluta del expendio de antibióticos por las farmacias si no existe prescripción médica, dando así a éste aspecto sanitario nacional toda la prioridad que merece, para la parcial solución del problema que hemos planteado.

La Paz, Junio de 1974.

Cursillos de capacitación para parteras empíricas se realizan

Con la asistencia de 13 ...nas se realiza el primer ...illo de capacitación para ...teras empíricas de la ciudad ...la Paz. Las clases teóricas y ...ácticas se dictan en el Centro ...Salud La Paz, ubicado en la ...ntosa zona de la Garita de ...s.

El cursillo tiene el auspicio ...l Ministerio de Previsión ...ial y Salud Pública y ha sido ...anizado por la División ...erno Infantil y Bienestar ...iliar, de ese portafolio.

Las alumnas recibirán ...ones teóricas y prácticas en ...mo Centro, de tal manera ...cuando se cumplan los tres ...s de clases reciban sus ...ificados de asistencia, que ...facilitarán el desempeño de ...s funciones.

...RIO

Las parteras empíricas ...brán clases de acuerdo al ...iente temario; Nociones ...enales del aparato repro...or, diferencias de los or...os genitales internos y externos, funciones de los órganos genitales masculinos y femeninos, el embarazo, fisiología del embarazo, cambios que ocurren en la embarazada, diferencias de un embarazo normal y del patológico, signos y síntomas de peligro en las pacientes, orientación a la madre sobre higiene del embarazo, esterilización del material a emplearse, equipo y lavado de manos, proceso del parto, cuidado inmediato del recién nacido, respiración de boca a boca, técnicas de la atención del parto, control de movimientos fetales, revisión del niño, aseo general, peso del niño, curación umbilical, alumbramiento tiempo de duración, revisión de la placenta, hemorragias post-parto, aborto, clases de aborto, riesgo que el aborto ocasiona en la vida de la madre, planificación familiar, importancia de la paternidad, saneamiento ambiental y otros temas de verdadera importancia.

Misas

...ana vda. de Uria, esposa; Ernestina y Alfredo, hermanos; ...ul, José y Alejandro , sobrinos; y demás familiares del que ...e vida fue, abnegado esposo

† Don ALBERTO URIA ZEGARRA

(Q.E.P.D.)

Benemérito de la Patria

...egan a Ud. (s) se digne(n) asistir a la misa de Requiem que ...ordando los 8 días de su llorado fallecimiento mandarán ...ficiar el día de hoy viernes 28 del presente a horas 11 y 15 ...n la Catedral Metropolitana de Nuestra Señora de La ...z.

...a asistencia a este acto de piedad cristiana será profunda...ente agradecida por la familia doliente.

La Paz, Junio de 1974

...l duelo se despide en la puerta del templo.

...a familia del que en vida fue

† Dn.ANDRES JIMENEZ FRANCO

(Q.E.P.D.)

...ita a sus parientes, vecinos, residentes de Irupana y ...emás amigos se dignen concurrir a la Misa que recordando ...s 8 días de su sentido fallecimiento se oficiará el día de hoy ...ernes 28 de junio a horas 10 y 30 en la Iglesia del "Rosario" ...lle Illampu. Su asistencia comprometerá la gratitud de la ...milia doliente.

La Paz, Junio 1974

...a familia del que en vida fue señor

† Dr. VALERIO DELGADO CARPIO

(Q. E. P. D.)

...vita a sus parientes, amigos y personas piadosas se dignen ...sistir a la misa que en sufragio de su alma y recordando el ...mer año de su fallecimiento mandará oficiar el día de ...y viernes 28 a Hs. 10 a.m. en la Catedral Metropolitana de ...uestra Señora de La Paz.

...u asistencia a este acto de piedad cristiana comprometerá ...a gratitud de la familia doliente.

Agradecimiento

La Familia del que en vida fue ejemplar hijo Señor David Trapero Saucedo, asesinado cobardemente en fecha 28 de junio del año próximo pasado, hace público su agradecimiento a las autoridades municipales de aquella época, Comando Departamental del M.N.R., de entonces, amigos personales, pueblo en general que nos expresó sus sentimientos de pesar por tan irreparable pérdida, ya sea acompañándonos en tan tristes momentos, enviándonos tarjetas y ofrendas florales, etc. Para todos ellos nuestros más grandes sentimientos de gratitud y al mismo tiempo las pedimos elevar sus oraciones al Supremo Hacedor por el eterno descanso de su alma.

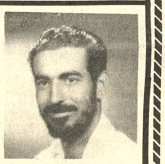

Santa Cruz junio de 1974.

Misas

Benito, Humberto (ausente), Carmelo Nuñez del Prado, hijos; Elsa, Marina, Ninfa y Napoleón Nuñez del Prado B., hermanos; Secundino Bravo, Grover Renjel, Emma G. de Nuñez del Prado, hermanos políticos; Emilio Nuñez del Prado, Marina de Rada y Emma P. de Nuñez del Prado, tíos; sobrinos y demás deudos del que en vida fue

† Sr. HUMBERTO A. NUÑEZ DEL PRADO BERRIOS

Q. E. P. D.

ruegan a sus parientes, amigos, residentes benianos y de Oruro, asistir a la Misa que recordando los 9 días de su sensible fallecimiento se ha de celebrar el día de hoy viernes a horas 10,30 en el templo de María Auxiliadora (Don Bosco).

Será favor que comprometerá la gratitud de los dolientes. El duelo se despide en la puerta del templo.

La Paz, junio de 1974

Vicenta Alcoreza vda. de Peñaranda, esposa Alicia P. de Rodríguez, Dra. Teresa P. de Fernández, hijas; Lic. Renato Clavijo F. Dra. Graciela vda. de Peñaranda, Hugo Fernández M., José María Rodríguez, hijos políticos; Francisca vda. de Luna, hermana; Rosa vda. de Calderón, hermana política, los sobrinos, nietos y demás familiares del que en vida fue abnegado padre y ejemplar esposo:

† Sr. JOSE LUIS PEÑARANDA SALAZAR

Q. E. P. D.

ruegan a sus amistades y en forma especial al personal del Servicio Nacional de Caminos, Colegio Farmacéutico, Tercera Orden Franciscana y demás personas piadosas, se dignen asistir a la Misa de 30 días que, mandarán oficiar el día de mañana sábado 29 del presente a horas 11 a.m. en la parroquia de La Merced.

Su asistencia a este acto de piedad cristiana comprometerá la eterna gratitud de la familia doliente.

El duelo se despide en la puerta del templo.

Jacqueline Martínez Monje, hija (ausente); Antonio, Leonor, Alfredo, Ketty, Doctores Esteban y Carlos Martínez Delgado, hermanos (ausentes) y Jorge y Laura Martínez M., hermanos; Rosario Barrery de Martínez, Haydée Reniero de Martínez y Noemí Lichsky de Martínez, hermanas políticas, (ausentes); primos, tíos, sobrinos y demás familia, del que en vida fue

† Señor HUGO MARTINEZ DELGADO

(Q. E. P. D.)

Fallecido trágicamente en la ciudad de Curitiva - Brasil

ruegan a Ud(s), especialmente a los componentes del Club Andino Boliviano, Promoción 1950 del Colegio San Calixto, Club Ateniense y demás personas piadosas, se dignen asistir a la misa de cabo de 8 días, que en sufragio del alma del extinto, se oficiará el día sábado 29 del presente a hs. 11 de la mañana en la Capilla Privada del Colegio San Calixto.

Su asistencia comprometerá la gratitud de la familia doliente.

El duelo se despide en la puerta del templo.

Amigas de la Ciudad piden la transformación de una plaza

En nota dirigida al Alcalde Municipal, Gral. Armando Escóbar, la agrupación femenina de los Amigos de la Ciudad ha solicitado la transformación de la Plaza Obispo Bosque en un parque moderno que de mayor realce al Templo de La Merced, que constituye un monumento nacional.

La petición de las Amigas de la Ciudad se extiende a la supresión de mingitorios públicos que se encuentran en la misma Plaza, en atención a estar situada a una cuadra del Palacio de Gobierno.

DE PUNATA.- Veintisiete alumnas de la Promoción del Liceo "Josefa Manuela Gandarillas" de Punata, Cochabamba, visitaron PRESENCIA y Editorial LUX, acompañadas de los maestros Alicia Gonzáles, Efraín Arnez, Aidée Escóbar, Plácido Escóbar y Petronila Zambrana. En la foto, la delegación posa en la puerta principal del edificio donde se hallan las instalaciones de este matutino.

DON BOSCO.- Integrantes de la Promoción del Colegio Don Bosco de Sucre visitaron las instalaciones de PRESENCIA y los talleres de Editorial LUX. En la foto la delegación posa en la sección Cables de este periódico.

MINISTERIO DE EDUCACION Y CULTURA

EXAMENES PARA INSCRIPCION EN EL ESCALAFON, DECLARATORIA DE TITULAR POR ANTIGUEDAD Y ASCENSOS DE CATEGORIA PARA LOS MAESTROS DE LAS AREAS URBANAS Y RURAL DEL DISTRITO DE LA PAZ.

La Dirección del Departamento de Evaluación pone en conocimiento del personal docente y administrativo que los exámenes indicados se llevarán a cabo en el local del Colegio Loreto (Plaza Isabel La Católica) de acuerdo al siguiente:

ROL DE EXAMENES
DIA LUNES 1° DE JULIO, 1974

Examen - INSCRIPCION EN EL ESCALAFON, DECLARATORIA DE TITULAR POR ANTIGUEDAD, ASCENSOS DE CATEGORIA.
Horas: 14 - 15,30 . 16. - 17
Sala - A
Para mestros de PREBASICO
Examen - INSCRIPCION EN EL ESCALAFON
Sala - B.
Para profesores de BASICO y PERSONAL ADMINISTRATIVO (Profesor de curso y materias complementarias)
Examen - INSCRIPCION EN EL ESCALAFON, DECLARATORIA DE TITULAR POR ANTIGUEDAD, ASCENSOS DE CATEGORIA
Sala - C,D,E,F,G
Para profesores del AREA RURAL

DIA MARTES 2 DE JULIO 1974

Examen - DECLARATORIA DE TITULAR POR ANTIGUEDAD Y ASCENSOS DE CATEGORIA
Horas: 14 - 15,30, 16 - 17
Sala - A, B ,C D,E,F.
Para profesores urbanos del CICLO BASICO (profesores de curso y materias complementarias)

DIA MIERCOLES 3 DE JULIO 1974

Examen - DECLARATORIA DE TITULAR POR ANTIGUEDAD Y ASCENSOS DE CATEGORIA
Horas: 14 - 15,30, - 16 -17
Sala - A,B,C.
Para profesores del NIVEL MEDIO (profesores de especialidad y materias complementarias).
Los postulantes a los diferentes exámenes deberán constituirse en el local indicado provisto de su CARNET DE IDENTIDAD, requisito indispensable para ingresar a la sala.

Los maestros de educación rural y de materias complementarias (educación musical, artística, física vocacional, comercial e industrial) deberán permanecer en sus respectivas salas para aplicar la prueba de su especialidad a continuación de la prueba general.

La Paz, 27 de junio de 1974

Prof. Ana Rosa A. de Achá
DIRECTORA DEL DEPARTAMENTO NACIONAL DE EVALUACION

Departamento de Relaciones Públicas y Prensa.

COMUNICADO

En vista de haberse producido en los últimos días una serie de rumores sobre un presunto aumento de pensiones escolares, el Ministerio de Educación y Cultura hace saber, que este Portafolio no ha autorizado en ningún momento dicho aumento, encontrándose empeñado en sancionar a los Colegios Particulares que hubieran elevado el monto de sus pensiones en contra de lo estipulado en el Convenio suscrito en 1° de Marzo del año en curso, por la Asociación de Colegios Particulares, La Asociación de Padres de Familia y el Ministerio de Educación, cuyo cumplimiento velará en todo momento.

La Paz, 27 de Junio de 1974

Prof. Eduardo Lezana L.
SUBSECRETARIO
Ministerio de Educación y Cultura

DEPARTAMENTO DE RELACIONES PUBLICAS Y PRENSA

Departamento de Relaciones Públicas y Prensa.

AGENDA FEMENINA

MISS BOLIVIA

En honor de la señorita Isabel Callau Gutiérrez, Miss Bolivia 1974, el Comité de Damas Cruceñas ofrece un té esta tarde en casa de la señora Nena de Franco Guachalla, ubicada en la calle Vicenti 764.

UMA

La Unión de Mujeres de América se reune el próximo 1° de julio a horas 18 p.m. en el domicilio de su Presidenta señora Alicia Sanjinés de Arrieta.

MESA REDONDA PANAMERICANA

Las socias de esta agrupación se reúnen hoy a horas 10:30 con carácter de urgencia en casa de su Presidenta, señora Elena J. de Carrasco.

CULTURA HISPANICA

El Circulo Femenino de Cultura Hispánica realiza su sesión mensual esta tarde a horas 15 en casa de la señora Amalia Muñoz de Reyes.

CIM

El Comité Ejecutivo del Comité de Cooperación se halla preparando la realización de una Mesa Redonda sobre Integración en la que participarán las delegadas bolivianas que asistieron al V Seminario sobre el tema realizado la semana pasada en Buenos Aires.

Viajó con destino a Fortaleza (Brasil) el Licendiado WILLY CONCHA BELLIDO, Economista del Banco del Estado a seguir un curso de postgrado en materia de Economía y Financiamiento Industrial becado por "ALIDE"

MINISTERIO DE EDUCACION Y CULTURA

DIRECCION GENERAL DE EDUCACION

Comunicado

La Dirección General deEducación por instrucciones del Ministerio de Educación y Cultura, comunica a los señores Directores Distritales, Supervisores Regionales y Zonales, Directores de Establecimientos Educativos y profesores de los Servicios de Educación Urbana y Rural, lo siguiente:

1°.- Se amplia el plazo de la presentación de expedientes hasta el dia 21 de julio para concursar a direcciones de establecimientos aducativos.

2°.- La revisión y calificación de méritos de los profesores postulantes, se realizará durante los meses de agosto y septiembre.

3°.- Los exámenes de comptencia, se efectuarán 20 dias despúes de realizada la evaluación final del presente año lectivo y una vez que los directores de establecimientos hayan presentado sus informes anuales, la correspondiente rendición de cuentas por fondos recaudados y el cumplimiento de los 200 dias de trabajo escolar.

La Paz, 27 de junio de 1974

Prof. Julio Loayza Irahola
DIRECTOR GENERAL DE EDUCACION

V°B°.

Dr. Mario Serrate Ruiz
MINISTRO DE EDUCACION Y CULTURA.

Profe. José Romero Avila
DIRECTOR NACIONAL DE EDUCACION URBANA

Prof. Ignacio Paravicini.
DIRECTOR NACIONAL DE EDUCACION RURAL.

Prof. Jorge Rivero R.
COORDINADOR

DEPARTAMENTO DE RELACIONES PUBLICAS Y PRENSA

MINISTERIO DE EDUCACION Y CULTURA

DIRECCION DISTRITAL DE EDUCACION URBANA

COMUNICADO DE LA DIRECCION DISTRITAL DE EDUCACION URBANA

La Dirección Distrital de Educación Urbana de La Paz, comunica a la opinión pública que por Resolución Ministerial N°. 316 fue clausurado el Colegio Particular "Cooperativa Obrajes Ltda." que venía funcionando en la zona de Obrajes en forma irregular, siendo el texto de la misma el siguiente:

"La Paz, 19 de Junio de 1974.---VISTOS Y CONSIDERANDO:.- Que en la actualidad el Colegio Particular Cooperativa Obrajes Ltda. de este Distrito, viene funcionando sin autorización alguna de parte del Ministerio de Educación y Cultura, siendo necesario regularizar tal situación ilegal.- Que, es deber del Ministerio de Educación y Cultura precautelar el buen funcionamiento tanto de los establecimientos fiscales como particulares, garantizando en todo momento la buena educación que debe otorgarse a la juventud estudiosa, evitando todo tipo de especuladores de lucro desmedido.---Que, de conformidad con el Art. 166 del Código de Educación, los establecimientos particulares deben funcionar bajo la vigilancia del Estado, cumpliendo las disposiciones legales establecidas en el mencionado Código.---; Que, el mencionado Colegio se encuentra funcionando al margen de lo establecido por el Art. 167 del Código de Educación siendo necesario tomar las medidas necesarias para evitar que sus alumnos queden perjudicados, por lo que,-------SE RESUELVE.------1°. Clausúrase el Colegio Particular que con el nombre de "COOPERATIVA OBRAJES LTDA", viene funcionando en forma clandestina en esta ciudad.-- 2o. La Dirección General de Educación dispondrá la distribución de los alumnos a los establecimientos del Nivel o Ciclo correspondientes de la misma zona a fin de que continúen y sean reconocidos sus estudios legalmente.--- Regístrese, hágase saber y archívese. Fdo.- Dr. Mario Serrate Ruiz, MINISTRO DE EDUCACION Y CULTURA.- Fdo. Raúl Portugal Montalvo.- SUBSECRETARIO DE EDUCACION Y CULTURA.-"

En consecuencia se comunica a los señores Profesores que fueron designados por la Dirección General de Educación y a los alumnos que estudiaban en dicho plantel, hacerse presentes en el local del Colegio "Lindemman", turno de la tarde, en cuanto se reanuden las labores escolares, a fin de continuar sus estudios secundarios legalmente.

La Paz, 27 de Junio de 1974.

Prof. Gerardo Rojas Luna,
DIRECTOR DISTRITAL DE EDUCACION URBANA

DEPARTAMENTO DE RELACIONES PUBLICAS Y PRENSA.

PRODUCTOS ROCHE LTDA.

Comunica a todos sus clientes y al público en general que a partir del 1ro. de Julio, se hará cargo de la distribución de los productos farmacéuticos y vitaminas para la industria farmacéutica, alimentación humana y nutrición animal ROCHE, en toda Bolivia. Rogamos a nuestros clientes dirigir sus futuros pedidos como sigue:

EN LA PAZ: Productos Roche Ltda.
Calle Calama esq. Presbítero L. Tapia Nº 915, teléfono 40566
Casilla 2788.

La distribución se hará dos veces al día.

EN COCHABAMBA: Productos Roche Ltda.
Calle Ayacucho Nº 6209, teléfono 2713, Casilla 1545.

Nuestra sucursal cochabambina, también atenderá directamente a todos los pedidos de los clientes de los departamentos de Beni y Pando.

EN CAMIRI: Comercial Peñarrieta
Calle Comercio Nº 220, teléfono 300
Casilla 83

EN ORURO: H. Estívariz y Cía.
Calle La Plata Nº 1659, teléfono 50727, Casilla 252

EN POTOSI: Almacén Sucre
Calle Junín Nº 7, teléfono 2469.
Casilla 239.

EN SANTA CRUZ: Distribuidora Oriental Boliviana (DIOBOL), Calle Junín Nº 377, teléfono 24650. Casilla 335.

EN SUCRE: Casa Moreira
Calle Bustillos Nº 102, teléfono 2650
Casilla 128.

EN TARIJA: Sr. Antonio Dubravcic I.
Calle Sucre Nº 752, teléfono Nº 1052
Casilla 35.

Tanto nosotros como nuestros distribuidores, tendremos sumo placer en atenderlos y desde ya, nos ponemos a su entera disposición.

La Paz, Junio 27 de 1974

IMPORTADORA MIRANDA S.R.L.

Comunica a sus favorecedores y clientes en General, que por terminación de Contrato con ROCHE INTERNATIONAL LTD., dejará de atender la línea de Productos ROCHE desde el 1o. de Julio de 1974.

Agradecemos a ROCHE INTERNATIONAL LTD., por la confianza depositada en nosotros durante los años que los hemos representado en Bolivia. Asimismo, a toda nuestra clientela por la confianza que nos dispensan, esperando seguir gozando de este favor.

La Paz, Junio 27 de 1974.

ROCHE INTERNATIONAL LTD.

Agradece a IMPORTADORA MIRANDA S.R.L., por sus valiosos servicios prestados en el tiempo que ha sido nuestro Representante exclusivo en Bolivia y hace votos por el éxito en sus actividades comerciales.

Desde el 1o. de Julio próximo, atenderemos directamente por intermedio de PRODUCTOS ROCHE LTDA., en Calle Calama Esq. Presbítero Tapia No. 915 Teléfono No. 40566

La Paz, Junio 27 de 1974.

Miscelánea Mundialista

BERLIN, 27 (AP).- Un promedio de veinte alemanes occidentales muere cada año como resultado de ataques cardíacos provocados por la agitación causada por los partidos de fútbol que siguen por televisión, informó el Instituto Médico de Berlín Occidental.

El Instituto contaba con un estudio realizado por un sistema de computadoras durante el partido del sábado pasado entre las dos Alemanias en la primera ronda final de la copa mundial. Los alemanes occidentales superaron a los favoritos alemanes occidental, por 1-0.

El informe preparado para la televisión local mostraba a aficionados utilizados en un experimento, con una variedad de aparatos electrónicos que se les habían ajustado al cuerpo para medir las funciones de su cuerpo científicos estaban sentados cómodamente, bebiendo y mirando la pantalla de sus televisores.

Un porcentaje bajo que en algunos casos la presión sanguínea se elevó a 200. El ritmo cardíaco aumentaba cuando el balón se aproximaba a la línea del arco o se cobraba un tiro penal.

PELE

FRANKFURT, 27 (AP).- El famoso jugador brasileño Pelé tuvo dificultades para entrar a presenciar el partido entre Brasil y Alemania Occidental.

Confundido en su popularidad, Pelé llegó en un lujoso automóvil sin tarjeta para evacuar tener el coche y sin la entrada para la tribuna. Pero el presidente del consorcio cuando supo de los guardias consiguió la entrada y se la dio.

ALTON

El defensivo australiano Adrian Alston que ya está de regreso en Sydney, se prodigó que no jugaría para el equipo alemán del Hertha Bsb. sino para el Eintracht de Frankfurt.

Trascendió que el Eintracht había ofrecido 30.000 dólares más que el Hertha y la decisión correspondió a Alston. El club de Frankfurt también está interesado en lograr el pase del veloz delantero sueco Bjornn Magnusson.

FE BRASILEÑA

La dirección del equipo brasileño de fútbol ha dispuesto que jueguen la final en Munich Va los reservados habitualmente en su hotel en Bottrop a 4 pies del 1 de julio en adelante.

EXTRAÑO ARGENTINO

La federación del Fútbol Argentino ha dispuesto el pasillo desde de sus jugadores luego del torneo mundial. Ninguno jugador podrá suscribir un pase jugar en el extranjero hasta que cumpla los 28 años.

Las candidaturas para jugar en otros equipos serán dadas por el Departamento Deportivo de Migraciones.

PRESENTE BOER

Polonia presentó a sus jugadores antes de enfrentarse como gran favorito. Se podrán ver en acción a ninguno de ellos. Las palabras Duran y Lubanka cuando todos estaban preparados para el encuentro de segunda división de Alemania Occidental con Munich para jugar en ese equipo.

EL PRINCIPAL

El director técnico de Holanda Ernst Michel, uno de los artífices de los 8 goles de anoche a Suecia para dirigir a su equipo Barcelona en la final de la copa Europea contra el Real Madrid. El domingo Holanda enfrentará a Alemania Oriental por la copa. La federación holandesa ha aclarado que espera que Michels cumpla el contrato con ellos y no quede en Catalunya.

Houseman sacrificó ayer su cabellera

Huddersfield, Inglaterra, 27 (AP).- Otro mellizo fue sacrificado hoy en el equipo argentino. El de Raúl Orlando Housemann, que bajo a la cancha con la cabeza rapada como un soldado.

La afición inglesa argentina tuvo ayer su primera sorpresa cuando el mellizo de la larga cabellera de Ayala se presentó según algunos en un concesionario. Si la Argentina llega a la final, Carlos Quirno, de que el Ministerio del Aeropuerto de Madrid, María disponible a sacrificar su cabellera si el cielo concedía a la albiceleste hasta la finalísima de la copa.

Schoen no piensa realizar cambios

KAMEN, ALEMANIA, 27 (AP).- Helmut Schoen, director técnico de Alemania Occidental declaró hoy que piensa no hacer cambios en el equipo para el partido del domingo contra el de la copa mundial de fútbol a no ser que los lesionen lo obliguen a hacerlo.

Consideramos el partido contra Suecia tan importante como el último frente a Yugoslavia" dijo Schoen, agregando que "empezar por segunda vez es lo peor para los equipos que se lo han hecho. También Estamos en nuestro derecho también en Alemania Occidental cuando el Yugoslavia por 2-0. Schoen a Yugoslavia por 2-0. Schoen transfiere que la actuación de la selección alemana demostró que "no somos todo un grupo de primeras figuras sino un grupo de jugadores como 22 jugadores que forman realmente un equipo".

prendas para baño
B.V.D.
ARTICULOS DEPORTIVOS

DISCUSION DESPUES DE UN FOUL.- El jugador Paulo César de Brasil, mientras Luis Pereira discute con Streich. Los brasileños enfrentarán el domingo a la seleccion de Argentina. (RADIOFOTO DE AP DESDE HANNOVER PARA PRESENCIA).

Holanda y Alemania Federal son los equipos más poderosos

Frankfurt, 27 (AP).- Al entrar el decisivo campeonato mundial en su fase decisiva, las selecciones de Holanda y Alemania Occidental, que no agradó a la concurrencia, aparecen como los equipos más poderosos entre los ocho que integran los dos grupos.

En el primer partido de esta jornada ninguna de la segunda vuelta, Alemania Occidental se repuso de la caída sufrida ante Alemania Oriental en la primera vuelta cuando cayó vencido por 1-0 y superó fácil a Yugoslavia por 2-0. Se espera que esto sea lo que más duelo que ofrecer.

Alemania Occidental consiguió el primer puesto en el grupo 2, con Polonia que hoy cerró tal vez inmerecidamente a Suecia por 1-0. Polonia ganó sus cuatro partidos disputados pero en el de hoy fue dominado por los suecos que perdieron una magnífica oportunidad de empatar cuando Tapper ejecutó un tiro penal y el arquero polaco lo contuvo.

El grupo A es encabezado con una victoria cada uno Holanda, vencedora en forma fácil de Argentina por 4-0 y Brasil, que conquistó la victoria sobre Alemania Oriental 1-0, en un partido de poco nivel técnico

Antes de comenzar el campeonato Alemania Occidental era considerado favorito para llegar a la final que se disputará el 7 de julio de Munich. Pero cuando Holanda comenzó a jugar en su grupo y realizó partidos de excelente factura como el que hizo frente al Uruguay, las acciones de los holandeses comenzaron a subir.

En el partido de hoy en el Estadio de Gelsenkirchen, bastante pesado por la lluvia previa y después la registrada durante parte del encuentro Holanda excelentemente dirigida por su estrella Johan Cruyff, que actúa en el Barcelona de España supo dar cuenta fácilmente de un rival que con trabajo pudo pasar a la segunda rueda.

Argentina no supo controlar la constante ofensiva de Holanda en ningun momento y en la parte final luego de haber hecho dos cambios tuvo que actuar con sólo 10 hombres por una lesión de Telch.

El estado del campo y el alejamiento de Telch no justifican de modo alguno la derrota ante los holandeses. Los argentinos fueron superados en velocidad y en todos los aspectos técnicos del futbol por un equipo que exhibió figuras individuales como Cruyff y que actuó a un ritmo constante en la ofensiva.

Las pocas tentativas argentinas murieron frente a una defensa que marcó al centímetro y que no dejó armar tampoco en el medio campo a los sudamericanos, que lamentaron hoy la ausencia de su mejor medio campista, Rabington suspendido por una fecha y que reaparecerá frente a Brasil.

La contundencia ofensiva de Holanda y su buena defensa y mejor medio campo hacen que sean considerados los más serios aspirantes para ganar el grupo y llegar a la final de Munich.

En el otro partido del mismo grupo, Brasil mantuvo sus aspiraciones de retener el título que obtuvo en México en 1970. Supero a Alemania Oriental, considerado como "un fantasma" en este torneo por su victoria contra Alemania Occidental, que cayó hoy sin pena ni gloria.

La victoria de los brasileños fue producto de un tiro libre ejecutado con potencia y maestría por Rivelino que superó la barrera enemiga y superó a Croy. De no haber sido por ese remate, las cosas habría finalizado empatada ya que la vanguardia de Brasil apenas creó peligro para la valla rival.

En lo que estuvo mejor Brasil fue en el medio campo en el cual dominó a su adversario, pero el exceso de pases cortos y la tendencia a jugar por el centro diluyeron el peligro que iniciaba especialmente Rivellino desde ese sector.

En Alemania Oriental las cosas se presentaron peores. La delantera careció de efectividad y poco resuelta a entrar en el área. Podría creerse que esto se debió a la buena defensa brasileña, pero el hecho evidente fue la incapacidad de los alemanes que exhibieron un juego excesivamente simple, con abundancia de pases laterales sin buscar mucho el avance por las laterales para obligar a salir a los defensores contrarios.

SOLO TRES PENALES MARCARON EN MUNDIAL

FRANCFORT, 27 (AP) - Sobre un total de 22 partidos disputados hasta ahora, 18 de ellos en la primera rueda final y cuatro en la segunda se han ejecutado sólo tres tiros penales.

Para muchos aficionados es una sorpresa la cantidad reducida de penales en un fútbol que tiene más presión y vigor que en otras épocas.

De los tres penales ejecutados uno de ellos fue defendido. Correspondió a Holanda el honor de ejecutar el primero frente a Bulgaria y luego ejecutó otro en el mismo partido. Una de esas infracciones, que llevó la pelota a la red, fue ejecutada nuevamente por invasión de zona.

El penal atajado fue en el encuentro de ayer entre Polonia y Suecia. El disparo del sueco fue contenido por el guardavalla polaco cuando la marcación le era desfavorable a los suecos por 1-0 perdiendo así una magnífica ocasión para empatar que hubiera sido el justo marcador por la labor rendida por los suecos.

MANIFESTANTES CHILENOS.- Durante el partido entre Chile y Australia, manifestantes chilenos aprovecharon el campo para manifestar su repudio al actual gobierno de su país. Ellos portaron una bandera con la inscripción "Chile". (RADIOFOTO DE AP DESDE BERLIN PARA PRESENCIA).

Cruyff y Beckenbauer son los más elogiados

Francfort, 27 (AP).- El holandés Johan Cruyff y el alemán occidental Franz Beckenbauer son hoy los nombres de la hora en el campeonato mundial de fútbol y ejemplos vivientes de que lo que natura no dá los directores técnicos no prestan.

Cruyff fue ayer la gran figura del partido que Holanda ganó a la Argentina por 4-0 en el grupo "A" y Beckenbauer el cerebro y motor de la victoria de Alemania Occidental sobre Yugoslavia por 2-0 en el grupo "B" de la segunda rueda final.

En el plano personal, ambos demostraron que en fútbol, al igual que en otras campos de la vida humana, la capacidad de un caudillo para dirigir y orientar el desempeño colectivo de una agrupación puede ser factor primordial de triunfo.

Tanto el centro delantero holandés como el zaguero central germano tienen indiscutibles dotes de conductores y lo demostraron ayer cabalmente en sus respectivos partidos contra Argentina y Yugoslavia.

Pero también quedó en evidencia en la jornada de ayer que un sólo hombre en un equipo de once no es suficiente para definir un resultado contra once adversarios, y que los esquemas tácticos de poco sirven si no existe la habilidad y la fuerza colectiva para llevarlos a la práctica.

Holanda tuvo ciertamente en Cruyff a un futbolista completo tanto en la defensa como en el ataque que quizás hubiera decidido por sí mismo la suerte del encuentro de ayer con la Argentina. Más en rigor de la verdad corresponde destacar que los holandeses cuentan con un equipo homogéneo que incluye a muchos valores que sin estar a la altura excepcional de su astro principal tienen también condiciones para destacarse en el plano mundial.

Los zagueros Vim Surbbier y Ruud Krol son extraordinarios jugadores. En lo que va del campeonato han dado muestras de ser probablemente los mejores en sus puestos, con una gran capacidad para acompañar a la delantera hasta las últimas posiciones del adversario y retroceder velozmente para retomar su función defensiva.

Al extremo derecho Johan Rep es el ejecutor por excelencia de muchas de las cargas gestadas por Cruyff, y los cuatro goles que ha anotado en otros tantos partidos atestiguan su idoneidad como artillero.

Y aunque estos jugadores se destacan como brillantes compañeros del astro indiscutible del equipo, no hay puntos flojos en el seleccionado holandés que puedan afectar su poderío o amenacen en alguna forma su rendimiento general.

Lo mismo ocurre en la selección de Alemania Occidental, donde la sola presencia de Beckenbauer es una garantía de serenidad y eficiencia tanto en la defensa como en el ataque. Si alguna vez existió un apodo perfecto, ninguno más adecuado que el de "Kaiser" para el capitán del equipo anfitrión de este campeonato.

También el gran jugador alemán tiene excelentes colaboradores que nada tienen que envidiar a quizás superen en algunos aspectos a los del holandés Cruyff. Sus compañeros de zaga Paul Breitner y Ilerti Vogts forman un complemento perfecto de una zaga elástica y segura tanto en el despeje como en los avances junto con los delanteros. El arquero Sepp Maier ha dado pruebas de una formidable seguridad de manos y una flema admirable en las pocas ocasiones en que fue llamado a intervenir.

Los alemanes occidentales, a diferencia de los holandeses, han mostrado algunas flaquezas en la vanguardia, especialmente en los partidos de la primera rueda, que fueron corregidas en parte en el encuentro de ayer con Yugoslavia.

El debut del extremo izquierdo Dieter Herzog fue auspicioso, y el centro delantero Gerd Muller, un tanto apagado en sus actuaciones anteriores, volvió por sus fueros de artillero con un bonito gol y mostró más empeño frente a la valla adversaria.

TELEFONOS AUTOMATICOS DE LA PAZ, S.A.

COMUNICADO

Para conocimiento de los señores accionistas publicamos las disposiciones legales que establecen impuestos y recargos sobre las tarifas telefónicas en actual vigencia. De esta forma aclaramos algunos comentarios periodísticos, haciendo notar que Teléfonos Automáticos de La Paz S.A. se limita a dar cumplimiento a las Leyes, Decretos Supremos y otras disposiciones legales en vigencia que son de carácter obligatorio para toda persona natural y/o jurídica, en todo el territorio nacional.

DISPOSICIONES LEGALES SOBRE IMPUESTOS A LAS TARIFAS TELEFONICAS

- 5% CAJA DE SEGURIDAD SOCIAL DE FERROVIARIOS Y ANEXOS.

D.S. de 30 de DICIEMBRE DE 1948 elevado a la categoría de Ley de la República por la de 20 de Noviembre de 1950.

Esta disposición legal prevé en su Art. 39 inc. h). "QUE LOS RECURSOS DE LA CAJA FERROVIARIA SERAN FINANCIADOS, ENTRE OTROS, CON EL 5% DE RECARGO SOBRE LAS FACTURAS MENSUALES POR SERVICIO TELEFONICO.

- 1% PARA LA CONFEDERACION DE FERROVIARIOS Y 1% PARA LA FEDERACION DE FERROVIARIOS.

Convenio suscrito en 17 de agosto de 1956 entre el Ministerio de Obras Públicas y Comunicaciones y la Confederación de Trabajadores Ferroviarios, Ramas Anexas y Transportes Aéreos de Bolivia.

Actualmente la ASOCIACION BOLIVIANA DE EMPRESAS TELEFONICAS ha formulado una expresa representación ante el Despacho de Transportes y Comunicaciones pidiendo la supresión de esa carga.

10% ADMINISTRACION DE LA RENTA INTERNA.

D.S. No. 08693 de 12 de Marzo de 1969, esta disposición restablece este gravámen que fuera establecido por D.S. No. 5000 de 24 de Julio de 1958. Este impuesto está destinado al Tesoro de la Nación.

-10% FONDO NACIONAL DE TELECOMUNICACIONES.

Ley Gral. de Telecomunicaciones promulgada por D.S. 09740 de 2 de Junio de 1971. Esta Ley en su TITULO V DE LAS TASAS, TARIFAS Y GRAVAMENES DE TELECOMUNICACIONES; Art. 98, preceptúa: "SE FIJA EL DIEZ POR CIENTO DE LAS TARIFAS CON DESTINO AL FONDO NACIONAL DE TELECOMUNICACIONES".

- RECARGO MENSUAL DE $bs. 1.- en favor de ENTEL.

D.S. No. 08075 de 16 de agosto de 1967

- RECARGO DE $bs. 10.- POR CADA NUEVA INSTALACION TELEFONICA.

D.S. anteriormente citado.

- $bs. 1.- y $bs. 2.- Impuesto Municipal por teléfono particular y comercial respectivamente.

ORDENANZA DE PATENTES E IMPUESTOS MUNICIPALES APROBADA POR RESOLUCION DEL H. SENADO NACIONAL DE 18 de Diciembre de 1968.

La Paz, 27 de junio de 1974
DEPARTAMENTO DE RELACIONES PUBLICAS

SE NECESITA CON URGENCIA

2 INGENIEROS EN TEXTILES, 1 ECONOMISTA CON EXPERIENCIA EN FABRICAS TEXTILES Y 1 EXPERTO LABORAL

Se convoca a los profesionales mencionados para colaborar en un estudio textil, con duración de 4 meses, a partir del 8 de Julio del presente año, con los siguientes requisitos:

1).- Especialistas textiles en uno de los siguientes campos:
a) Acabado y Química textil
b) Organización de desarrollo de empresas de hilandería, tejeduría plana y de punto, confecciones industriales, abastecimiento y comercialización.
Se prefiere técnicos con conocimiento de economía y proyectos industriales.
c) Economista con amplia experiencia en fábricas textiles, en proyectos industriales, costos industriales, mercadeo nacional y andino textil y estudios de factibilidad.
2).- Experto Laboral con experiencia en productividad de la mano de obra, leyes sindicales, etc.

El referido Estudio es de estrecha vinculación con expertos extranjeros contratados por el Banco Interamericano de Desarrollo, se reconocerá pasajes y viáticos al interior de la República.

El haber mensual de los profesionales elegidos llegará con horas extras al equivalente de $us. 600.-.

Para todos los postulantes se requieren solicitud escrita acompañada del curriculum vitae detallado y la presentación de documentos originales o copia legalizada sobre la calificación profesional y del trabajo práctico realizado en empresas o instituciones relacionadas con el campo textil.

Los interesados deberán presentarse personalmente con sus documentos respectivos impostergablemente el día lunes 1ro. de Julio del presente año, de horas 15 a 17 ante la Comisión del Ministerio de Industria, Comercio y Turismo en la Avenida Mariscal Santa Cruz, Ed. "Lotería" 9º Piso Departamento de Tecnología.

La Paz, 28 de Junio de 1974.

RELACIONES PUBLICAS DEL MINISTERIO DE INDUSTRIA, COMERCIO Y TURISMO.

FACIT

EN LAS OFICINAS DEL MUNDO

TAMBIEN A LA VANGUARDIA EN CALCULADORAS ELECTRONICAS

FACIT NUNCA IGUALA

¡SIEMPRE GANA!

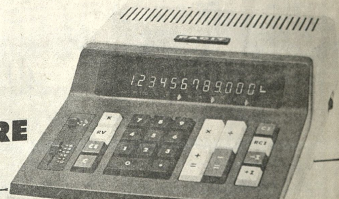

Gustosamente le haremos una demostración

HANSA LTDA.

La firma boliviana de su confianza con más de 65 años al servicio del país

Departamento Mercaderías Tel. 50878 Yanacocha Esq. Mercado

Sucursales: COCHABAMBA-ORURO-POTOSI-SANTA CRUZ-SUCRE-CAMIRI-TARIJA-TUPIZA-VILLAZON

restríos...gripes
ANTIGRIPAL COMPUESTO
cada tableta 60 Ctvs.
en todo el país.

PRESENCIA
Deportes
La Paz, Bolivia, viernes 28 de junio de 1974

alumag
ANTI-ACIDO
Cada tableta 45 Ctvs.
en todo el país.

DEFENSA BRASILEÑA.- Luis Pereira se apresta a rechazar ante la mirada del alemán oriental Watzlich, mientras atrás permanece Ze María. Los brasileños tienen la mejor defensa del torneo mundial, y su valla está invicta hasta ahora, después de cuatro partidos (RADIOFOTO DE AP DESDE HANNOVER PARA PRESENCIA).

China ofrece ayuda a deporte nacional

El Gobierno de China Nacionalista por intermedio de su Primer Secretario en Bolivia - Jhonn Yu-Hualu- ofreció al país amplia ayuda en lo referente al campo deportivo.

Así lo hizo saber ayer el Director General de Deportes luego de haber recibido la visita del mencionado diplomático, en horas de la tarde.

Yu-Hualu, estuvo acompañado por otro funcionario chino -Kroy C. Lee- quien se ausentará en breve del país luego de haber cumplido su misión diplomática.

La ayuda -de acuerdo a nuestro informante- se concretará dentro de las posibilidades del Gobierno Chino.

Por de pronto se ofreció al país filmes de tipo deportivo; también "slides" para la realización de un simposio deportivo que se concretaría muy en breve con los auspicios del Ministerio de Información y Deportes y el Círculo de Periodistas Deportivos de Bolivia, de acuerdo a lo informado a PRESENCIA.

JUEGOS MILITARES

Entre el 7 y el 17 de noviembre de este año sería posible la realización de los Primeros Juegos Deportivos Nacionales Militares de acuerdo a lo resuelto ayer en una reunión entre el Director General de Deportes y altos personeros de las Fuerzas Armadas del país.

Se dijo que antes no es posible en vista de que una representación nacional militar debe competir en una competencia sudamericana a realizarse antes de noviembre de este año en Asunción del Paraguay. Para el efecto los representantes militares - Grals. Raúl Alvarez y Adalid Eduardo- hicieron saber al MID que convocarán a una competencia interna para elegir a los respectivos atletas y equipos que deberán ir al sudamericano.

De concretarse los Primeros Juegos Nacionales Militares, las pruebas a efectuarse serán: Fútbol, básquet, volibol, tiro y deportes ecuestres. En las dos últimas disciplinas se seleccionará también a los mejores\quepodrían integrar los equipos nacionales que deben competir en los Juegos Bolivarianos de 1977, en el país.

Shibata retuvo título ligero

Tokio, 27 (AP).- El retador panameño Antonio Amaya perdió hoy por decisión dividida su pelea por el título de peso liviano junior del consejo mundial de boxeo frente al campeón Kuniaki, Shibata, de Japón.

La pelea a quince round, fue vista por los jueces y el árbitro de esta forma:

El árbitro Yusaku Yoskhida anotó 73-70 y el juez Shoji Nakamori 72-71, ambos en favor de Shibata. El juez Ken Morita anotó 70-70 la tarjeta de The Associated Press vio ganador a Amaya por 73-71.

No hubo caídas en el combate presenciado por unos diez mil espectadores en el auditorio universitario de Nihon. Algunos del público tiraron cojines al cuadrilátero, inconformes con el veredicto y la forma en que el ídolo nipón había peleado.

Frustado por los jabs del panameño Shibata hizo un gesto de disgusto con el puño cuando terminó el último round, porque no había podido encontrar la manera de derribar a su oponente.

Shibata pesó 58.8 kilos (129.75 libras) y Amaya 58.4 (128.75 libras).

Shibata comenzó la pelea evidentemente confiado en la [illegible] tente pegada de su puño derecho y estuvo a punto de coronar sus esfuerzos para derribar al panameño en los primeros asaltos.

Pero Amaya se defendió magistralmente, obligando a Shibata a emprender la retirada y asumir la defensiva desde la última parte del séptimo round en adelante.

A partir de ese momento fue Amaya quien persiguió al japonés con largos y penetrantes jabs y ganchos de derecha.

El décimo asalto fue el mejor de la noche, pues los dos boxeadores se pararon en el centro del cuadrilátero a cambiar golpes. Parecía que Amaya trataba de liquidar al campeón pero Shibata contraatacó y pasó la tormenta de pie.

Argentina con Brasil frente a frente por 1ª vez en un Mundial

Francfort, Jun 27 (AFP).- Un coliseo alemán, el Niedersachs enstadion de Hannover, será, el próximo domingo 30 de junio, escenario del primer choque mundialista de la historia entre Argentina y Brasil.

El evento fatricida apasiona aquí a propios y extraños por las particulares condiciones de su puesta en escena, por su doble significado mundialista y regionalista.

Los dos vecinos persiguen en Alemania distintos objetivos. Argentina, después de haber salvado la primera ronda, contempla en primer lugar una meta en cierto modo cuatrienal: Preparar en todos los aspectos, y particularmente un nuevo equipo, para su mundial de 1978.

La meta de Brasil, como la de todos los campeones del mundo; es sumamente actual: Defender su título, desembarazándose de paso del obstinado fantasma de la era "peleriana".

La merecida victoria de anoche a costa de Alemania Oriental, ubicó a los "auriverdes" entre los principales candidatos a la final del 7 de julio.

La meta que defiende el brasileño Emerson Leao es la única imbatida en lo que va de torneo. La primera victoria del scracht sobre un cuadro europeo puso de manifiesto su excelente condición física - anímica.

Para Zagalo y Coutinho, responsables de la selección de Brasil sus muchachos están en período ascendente y figuran entre los que menos fuerzas han despilfarrado en los combates ya disputados.

Una victoria sobre el eterno rival argentino abriría prácticamente paso a los "auriverdes" al penúltimo acto, ya antes del tercer y último juego de la etapa actual, contra Holanda, el miércoles 23 de julio, se definirá la representación del grupo "A" en la finalísima de Munich.

Argentina, pese a su clara derrota ante Holanda, tiene todavía opción para avanzar más lejos. A condición de doblegar el domingo al vecino brasileño el miércoles siguiente a los alemanes del este.

El jueves habrá reunión de la FBF en Cochabamba

El 6 del próximo mes la Federación Boliviana de Fútbol sostendrá importantes reuniones en su sede de la ciudad de Cochabamba. -

La FBF mediante secretaría ha cursado ya las citaciones respectivas a todas su afiliadas.

El sábado 6 deberán realizarse en forma simultánea reuniones del Consejo Superior además de los Comités Profesionales y Aficionados. La reunión está fijada para las 18 horas.

Trascendió por otra parte que en la reunión del Consejo Superior se comenzaría a considerar algún plan de trabajo para encarar los festejos con motivo de las "Bodas de Oro" de la Federación Boliviana de Fútbol el próximo año. Este festejo coincidirá con el Sesquicentenario de la Independencia Nacional.

Litoral logró anoche primer triunfo en torneo de básquet

El quinteto de Litoral logró anoche su primer triunfo en el torneo oficial de básquetbol al vencer en forma inobjetable al entusiasta representativo de Simón Bolivar por el marcador final de 76 a 43.

Los "tricolores" pudieron haber aumentado su puntaje pero, en el segundo tiempo, jugaron subestimando mucho al rival que acortó notablemente la diferencia. El primer tiempo concluyó 32 a 19 en favor de los "tricolores".

Litoral con la victoria de anoche se reivindicó ante sus parciales de su anterior derrota frente a Municipal en ocasión de su debut.

En el cotejo de semifondo Mariscal Santa Cruz tuvo que extremar recursos para lograr al final un difícil triunfo frente a Jaime Laredo. El resultado final favoreció a los del Colegio Militar por 53 a 50. Concluidos los primeros veinte minutos el marcador favorecía a Santa Cruz por 28 a 27. Jaime Laredo mejoró notablemente en relación a lo que hizo anteriormente y especialmente en el certamen denominado "Apertura". Los de San Pedro no pudieron sostener el mismo ritmo en los minutos finales acusando mucho nerviosismo en su accionar. Este factor lo aprovecharon hábilmente los jugadores de Santa Cruz.

En el único cotejo femenino de la fecha -segundo del torneo oficial- el quinteto de Colonia sorprendió al vencer al representativo de Huanuni por 38 a 25. El primer tiempo finalizó 11-12 en favor del equipo vencedor.

La nota simpática de la jornada de anoche la dio Litoral que hizo debutar en sus filas al jugador chino Jaime Yang, quien por no hablar español se entendía por señas con el resto de sus compañeros. Incluso le cobraron un técnico. El escaso público se preguntaba: Diría algo en chino el jugador Yang que le entendió uno de los árbitros?

Bolívar y Strongest de acuerdo en ir a Tarija

"Dirigentes de Bolívar y The Strongest están de acuerdo en que sus primeros equipos de fútbol reediten una nueva versión del "clásico" el 7 del venidero mes en la ciudad de Tarija".

La declaración corresponde al Director General de Deportes quien dijo que ese despacho insistió nuevamente ante la Asociación de Fútbol de La Paz para que se permita el viaje de los mencionados planteles a la ciudad del Guadalquivir.

Los encuentros que deberán jugar ambos equipos dentro del torneo oficial podrían ser trasladados al 10 de agosto de acuerdo a lo que indicó nuestro informante.

Se recalcó a PRESENCIA que es intención del MID realizar los festejos del Cuarto Centenario de la Fundación de Tarija programando el "clásico" entre Bolívar y The Strongest y que existe mucha expectativa en Tarija. La palabra final, en consecuencia, la tienen los dirigentes de la AFLP. Es posible que hoy se realice una reunión entre representantes del MID y de la mencionada asociación para llegar a un acuerdo final.

PROBABLE VIAJE

Es probable -no se aseguró- que hoy viaje a la ciudad de Cochabamba el Ministro de Información y Deportes - Guillermo Bulacia Salek- con la finalidad de suscribir convenios respectivos mediante los personeros de la Universidad Mayor de San Simón los cuales se permitirá la construcción de una piscina olímpica en terrenos de la mencionada Casa Superior de Estudios.

Programa completo de matchs para el domingo

FRANCFORT, 27 (AP).- Programa del domingo de la copa mundial de fútbol.

Los ocho participantes descansan el jueves, viernes y el sábado.

Grupo "A":

Argentina vs. Brasil en el Niedersachsen de Hanover, capacidad unas 60.000 personas, a las 16.00 hora local (10.00).

Holanda vs. Alemania Oriental en el Park de Gelsenkirchen, cabida para cerca de 70.000 espectadores, a las 16.00 (10.00 Est.) El arbitraje estará a cargo de Rudolf Scheurer de Suiza, secundado por los jueces de línea Erich Linemayr, de Austria y Omar Delgado de Colombia.

Grupo "B":

Alemania Occidental vs. Suecia en el Rhein de Duesseldorf, capacidad 68.000 personas, a las 19.30 (13.30 Est.). El árbitro será Pavel Kasakov, de la Unión Soviética, con los jueces de línea Nicolae Rainea, de Rumania y Pablo Sánches Ibáñez de España.

Polonia vs. Yugoslavia en el Wald de Francfort, capacidad unas 62.000 personas, a las 16.00 (10.00 EST.). Será dirigido por el árbitro Rudi Gloeckner, de Alemania Oriental, y la colaboración de los jueces de línea Armando Márques de Brasil y Werner Winsemann, de Canadá.

Asado criollo para argentinos

Hubbelrath, Jun. 27 (AFP).- Un típico asado criollo, cocinado con todas las reglas del arte, fue ofrecido hoy a los jugadores argentinos en los jardines del hotel "Gut Hohne", donde está concentrado el equipo "albiceleste".

Técnico de EE.UU. llega el domingo

Personeros de la Federación Boliviana de Básquetbol oficializaron para el próximo sábado el arribo al país del director técnico norteamericano Arthur Manuel Durán.

Durán se hará cargo del equipo nacional que debe competir en el certamen sudamericano de damas mayores a cumplirse en esta capital en octubre de este año.

El mencionado técnico debe arribar a las 13.30 horas en combinación de Braniff Internacional, el día 29.

El arribo al país de Arthur Manuél Durán es posible gracias a las gestiones que realizó el Comité Olímpico Boliviano y el Comité Organizador de los Juegos Bolivarianos de 1977 con autoridades del Comité Olímpico Norteamericano.

DEYNA CAE AL SUELO.- El astro de la selección polaca de fútbol, Kasimiere Deyna, aparece cayendo después de ser bloqueado por un defensor sueco no identificado, mientras Nordqvist, número 1, pierde el equilibrio. Vencieron los polacos a los suecos 1 a 0. (RADIOFOTO DE AP DESDE STUTTGART PARA PRESENCIA).

La AFP cumplirá sus "Bodas de Oro"

El 11 de noviembre de este año la Asociación de Fútbol de Potosí conmemorará sus "Bodas de Oro" oportunidad en la que será distinguida con una "Medalla al Mérito Deportivo" por el Ministerio de Información y Deportes. Es posible también se dijo que al estandarte de la mencionada entidad se le imponga "El Cóndor de los Andes".

El presidente de la AFP - Armando Moreno - se encuentra en esta ciudad con la intención de lograr el concurso de dos equipos de primera línea que animaría un cuadrangular frente a un equipo extranjero y una selección de la Villa Imperial en ocasión del 50 aniversario ya mencionado.

ASADO CRIOLLO.- Ramón Armando Heredia y Rubén Hugo Ayala, durante el asado criollo que fue ofrecido el jueves a los argentinos en su concentración de Dusseldorf (RADIOFOTO DE AP DESDE DUSSELDORF PARA PRESENCIA).

Equipo de básquet inicia labores desde el día 1º

Dirigentes de la Federación Boliviana de Básquetbol oficializaron ayer a PRESENCIA que la selección nacional que debe intervenir en el torneo sudamericano de baloncesto - categoría damas mayores - a realizarse en octubre de este año en esta capital comenzará a prepararse desde el 1º del venidero mes.

Los dirigentes solicitaron la cooperación del Ministro Bulacia Salek para que interceda ante el titular de Educación a objeto de hacer declarar en comisión a las jugadoras integrantes del plantel que en su mayoría son estudiantes.

Por otra parte se pedirá postergación de exámenes finales para las deportistas y el pago de haberes para algunas profesoras que también integran el plantel.

PRESENCIA
é
IBERIA

LE OBSEQUIAN UN PASAJE DE IDA Y VUELTA A MADRID ACERTANDO LOS DOS PRIMEROS LUGARES DEL

CAMPEONATO MUNDIAL 74'

De acuerdo a las siguientes bases:

1) Una misma persona podra intervenir en el concurso cuantas veces lo desee.
2) Los cupones del concurso deberán ser depositados en el buzón habilitado para este efecto en las oficinas de PRESENCIA y en las agencias de este matutino en toda la República.
3) Se podrá enviar cupones al concurso hasta el día 3 de julio de 1974 inclusive.
4) Para ser considerados válidos los cupones deberán tener acertada la pregunta correspondiente a las características de IBERIA.
5) En caso de existir dos o más ganadores, se procederá a sorteo ante Notario Público.

CUPON MUNDIAL 74'

Campeón ☐
Sub-campeón ☐

¿Cuál fué el total de pasajeros transportados por IBERIA durante 1973?

A) 5,701,905 ☐
B) 9,028,097 ☐
C) 2,123,486 ☐

(Marque con una X la respuesta correcta)

Nombre: _____ C.I. _____
Dirección: _____ Tel _____

CARRETERA ASFALTADA TOMATAS-TARIJA-PADCAYA

A través del Decreto Supremo Nº 11544 de 27 de Junio del presente año, se aprobó la adjudicación efectuada por la H. Junta de Licitaciones del SERVICIO NACIONAL DE CAMINOS, para la construcción de la Carretera asfaltada Tomatas - Tarija - Padcaya, en favor de la "Empresa Boliviana de Ingeniería y Arquitectura Ltda" (E.B.I.A.).

Dicha carretera tiene una extensión de 54 +100 kilómetros y está financiada en su totalidad con fondos provenientes del Tesoro Nacional, cuyo costo asciende a la suma de $b. 43.052.040 y el plazo de ejecución es de 450 días.

Su importancia no solamente radica en mantener la continuidad de la carretera Panamericana, sino también la comunicación por medio de una vía pavimentada del ubérrimo valle Tarijeño.

El contrato respectivo, se lo suscribirá en breves días más y la ejecución de la obra se iniciará los primeros días de Agosto del presente año.

DIVISION DE RELACIONES PUBLICAS